Visitando Minas, para agradecer a vigorosa collaboração do povo montanhez no movimento de regeneração do Brasil, o presidente Getulio Vargas, ao regressar á capital da Republica, trará, de certo, a convicção de que o glorioso Estado central não faltará com seu apoio a um gov[illegible]stá decidido a realizar, em toda a linha, o programma liberal da Revolução

Bibliotheca Nacional. Av. Rio Branco

Diario Carioca

Director: J. E. DE MACEDO SOARES

Anno IV — Numero 815 | Rio de Janeiro, Domingo, 22 de Fevereiro de 1931 | Praça Tiradentes nº 77

Bibliotheca Nacional Rio de Janeiro

As "publicidades crueis"

Já está, desde alguns dias, em mãos do governo, o relatorio da Commissão de Syndicancia do Banco do Brasil. Ao que se diz, nas rodas bem informadas, trata-se de um documento repleto de provas irrefutaveis e de revelações devéras estupefacientes. Nelle se demonstra, de um modo cabal, de como se transformaram em ateliers de magia, com o fim de obter dedicações, os diversos departamentos do nosso principal instituto de credito. Não escaparam, tambem, ás pesquisas da Commissão, que tudo deslindou, varias e ruinosas "operações", estranhas á adquisição de partidarios politicos mas, nem por isso, menos criminosas — malabarismos de toda a sorte, em cujo numero apparecem hypothecas fantasticas, cujo vencimento sómente de alegria enchiam industriaes e proprietarios satisfeitos de se desfazerem, recebendo muito, pelo pouco que haviam dado, como garantia para os emprestimos realizados. Além disso, contas a descoberto, em favor de toda uma voracissima legião de malandros, alguns até de notoriedade policial. Alinhando as cifras, os desvios apurados, chegaram os peritos á conclusão de terem attingido a mais de trezentos mil contos os prejuizos acarretados ao Banco pelas transacções não revestidas de caracter bancario e pela feira livre de consciencias, ali estabelecida, durante a campanha politica, pelo agilissimo sr. Carvalho Britto — o magico director da "Carteira Eleitoral".

De gazúa em punho e calçando sapatos de lã, muitos e muitos ladravazes entraram nas casas fortes do Banco, valendo-se das trevas que envolviam a publica administração durante o quadriennio cyclonico do sr. Washington Luis. Todos elles deixaram, porém, apesar dos recursos da escripta, o traço denunciador da sua pássagem. A commissão levantou um sem numero de impressões digitaes. E' que, embora astutos e matreiros, cheios de "engenho e arte", os beneficiarios da orgia immensa agiram inadvertidamente, certos de que este paiz seria sempre o mesmo paraiso dos ladrões.

A commissão identificou os roedores — desde as graduadas ratazanas de papo amarello, até á meúda catitaria. O governo tem a lista dos nomes. Por que, então, não a divulga? Por piedade? Para não comprometter amigos? Estas as perguntas que estão nos labios de todos e que só pódem ter uma resposta aceitavel: a divulgação do relatorio revelador.

Certa feita, na Camara, quando mais accesos corriam os debates em torno da successão presidencial, alguem fez referencia á "Carteira Eleitoral" criada no Banco do Brasil. Ripostou o sr. Berbert de Castro, genro do sr. Carvalho Britto, que, em alto e bom tom, declarou que uma devassa no Banco não deixaria de envolver um bom numero de figuras, as mais combativas, da Alliança Liberal.

As palavras do sr. Berbert de Castro estão nos annaes daquella casa do extincto Congresso.

Podem, a qualquer hora, ser reproduzidas, sem uma falha.

Ora, deixando de publicar o relatorio, o governo concorreria para que se gerasse a duvida no espirito publico. Faria com que o povo chegasse á decepcionadora conclusão que a justiça revolucionaria cessa a sua acção correctiva quando nas suas malhas cáem os amigos dos detentores do poder.

Nós não acreditamos no que disse o sr. Ramiro Berbert de Castro. Sabemos bastante leviano o bisonho dentista que o nepotismo collocou na bancada bahiana da Camara. A época não comporta, porém, simples supposições. Precisamos dos factos, para que se não gere a duvida, para que não impere o scepticismo.

Que venham, portanto, e sem demora, as chamadas "publicidades crueis".

Assim o exige a opinião.

Triumphal a viagem do Chefe do Governo Provisorio a Minas Geraes

O sr. Getulio Vargas, partindo da Estação Pedro II, ás 14 horas, recebe, durante toda a tarde, delirantes manifestações da população fluminense — O enthusiasmo em Barra do Pirahy — O sr. Plinio Casado de bombacha e botas... — Entre Rios pede a substituição do interventor fluminense

JUIZ DE FORA VIBRA DE ENTHUSIASMO E OUVE A PALAVRA ELOQUENTE DO PRESIDENTE REVOLUCIONARIO SOBRE OS DESTINOS DO BRASIL

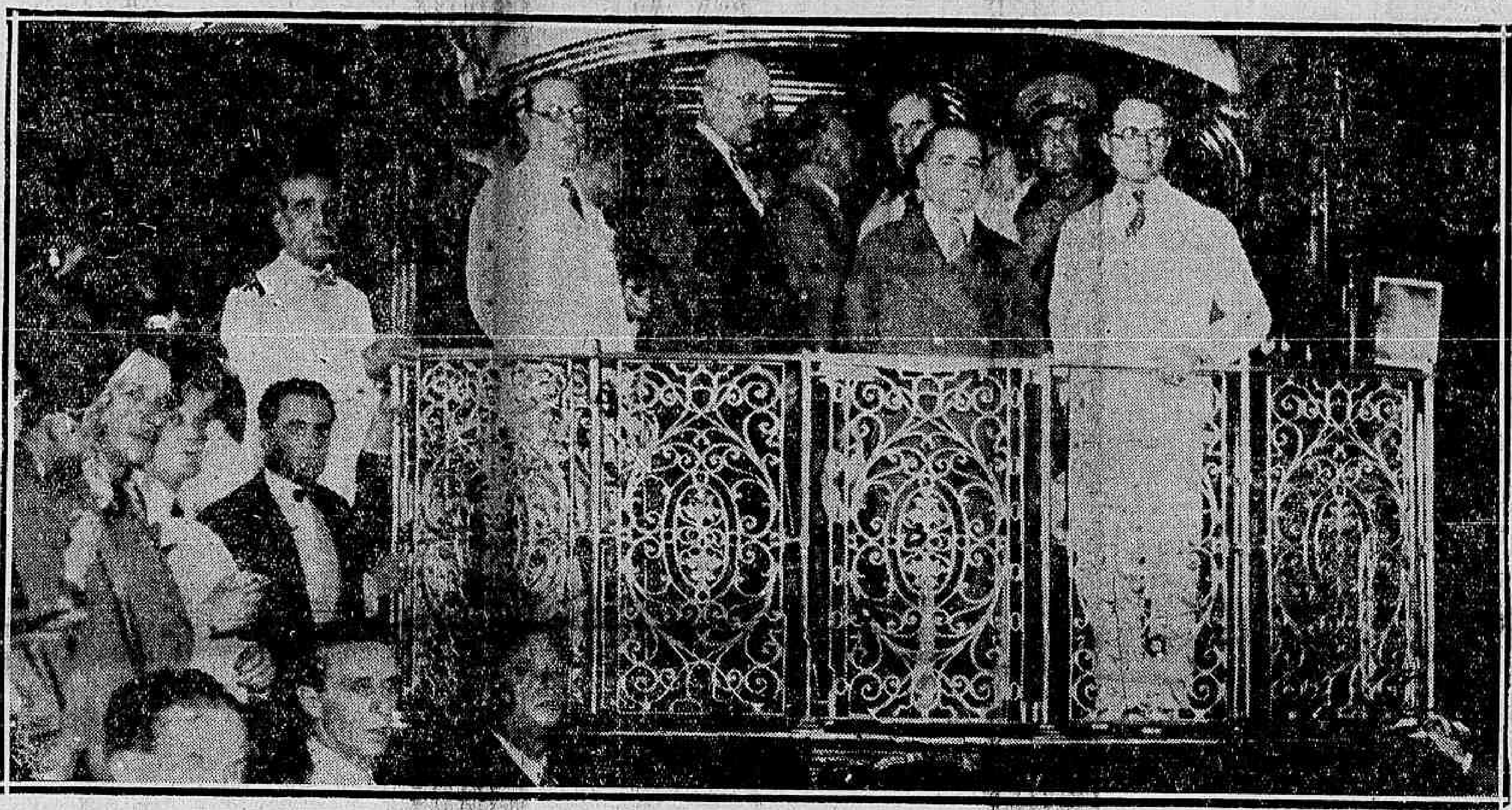

O presidente Getulio Vargas, na plataforma do trem, cercado pelos srs. ministros da Viação, Fazenda, Trabalho, Justiça, generaes Menna Barreto, Firmino Borba e outras autoridades

O presidente Getulio Vargas vem de attender aos insistentes reclamos do povo mineiro, para que visitasse o glorioso Estado central, afim de receber as justas e expressivas homenagens dos filhos das Alterosas, os mesmos e valentes lutadores de tantos sectores na jornada gloriosa de outubro. Havia mesmo, da parte do chefe do governo provisorio, um velho compromisso que agora, sob applausos sobremodo eloquentes, vem de ser executado.

Hontem, o sr. Getulio Vargas partiu para Bello Horizonte, onde se demorará dois ou tres dias, seguindo, depois, para S. Lourenço, onde fará, durante vinte dias, uma estação de repouso.

A viagem presidencial, por satisfazer ás justas aspirações do nobre povo mineiro e por attender aos enthusiasmos patrioticos das populações do interior fluminense, tem sido, realmente, triumphal.

O chefe do governo provisorio empolga as multidões que o applaudem em delirio, com justas expansões de civismo e de confiança na grande obra de reguarnição dos nossos costumes e de reconstrucção nacional, idealizada e em execução pelo estadista moderno que hoje dirige os destinos do paiz.

Por isso mesmo, a viagem do sr. Getulio Vargas não tem a significação de uma simples visita de cortezia e de amizade, pois ella é de importancia excepcional para a vida do paiz e para o governo provisorio, que assim obtém mais uma prova evidente do apoio incondicional e dos sentimentos de civismo que animam as populações fluminenses e do Estado de Minas, na obra reconstructora imposta pelos ideaes da Revolução.

NA ESTAÇÃO PEDRO II

Estava annunciado que o embarque do presidente Getulio Vargas teria logar ás 14 horas, na estação Pedro II.

Por isso mesmo, a praça Christiano Ottoni apresentava, desde cedo, um aspecto desusado. A multidão que alli estacionava, contida pelos cordões de isolamento da Guarda Civil, aguardava, com ansiedade, a chegada do Chefe do Governo Provisorio, que áquella hora deveria partir, em comboio especial, para Bello Horizonte.

A' medida que se approximava o momento da chegada do Chefe de Estado, a multidão ia invadindo a "gare" da Pedro II, forçando o estabelecimento de novos cordões de isolamento, até ao local onde se achava parado o comboio presidencial.

Varias outras providencias acauteladoras da boa ordem naquella estação foram tomadas pela policia, alli representada pelos 1º, 2º e 3º delegados auxiliares e por uma turma de investigadores.

OS MINISTROS PRESENTES

Logo depois das 13 1|2 horas, começaram a chegar á estação Pedro II os ministros do Governo Provisorio, que eram recebidos pelos directores de serviço, autoridades, antigos parlamentares filiados á Alliança Liberal e pessoas gradas.

O primeiro a chegar, foi o sr. Assis Brasil, ministro da Agricultura, e logo após alli deram entrada os srs. Antonio de Mello Franco, do Exterior; J. M. Whitacker, da Fazenda; Lindolfo Collor, do Trabalho; Oswaldo Aranha, do Interior; José Americo, da Viação; general Leite de Castro, da Guerra; almirante Conrado Heck, da Marinha; Francisco Campos, da Educação, e o sr. Baptista Luzardo, chefe de policia.

OUTROS PRESENTES

No interior da gare, a multidão que alli estacionava, era realmente extraordinaria. Alli comprimidos pela massa popular, embora protegidos pelos cordões de isolamento, eram vistos os generaes Menna Barreto, Firmino Borba, Pantaleão Telles e varios outros officiaes generaes do Exercito e da Armada; drs. Mario Brant e Simões Lopes, presidente e director do Banco do Brasil, respectivamente; embaixador José Bonifacio, dr. Evaristo de Moraes, chefes de serviço e funccionarios de todas as categorias.

A CHEGADA DO SR. GETULIO VARGAS

O chefe do Governo Provisorio chegou á estação Pedro II, precisamente ás 13,50 horas, sendo recebido por enthusiasticos applausos populares. S. ex. era acompanhado do coronel Gregorio da Fonseca, secretario da presidencia, e de ajudantes de ordens.

Serenados os applausos da multidão, que por varias vezes ergueu vivas enthusiasticos á Republica Nova, o sr. Getulio Vargas

(Continúa na 12ª pagina).

O uivo da hyena

Espumando de odio, "Vanguarda" insulta e achincalha a memoria de João Pessôa — o idolo do povo brasileiro!

João Pessôa, o heroe e martyr cuja memoria augusta "Vanguarda" achincalhou

Do grande João Pessôa, sabe a nacionalidade, sabem todos quantos acompanharam a luminosa e ascendente trajectoria da sua vida publica, que foi a perseverança nas intemperies, a energia sempre renovada e — o que é mais — o varão á antiga, por muitos e meritorios titulos digno de figurar na galheria dos gigantes da Humanidade. Viveu e morreu, illuminado pela chamma sagrada do ideal, dentro da belleza da vida: — lutando! Nos momentos os mais incertos e sombrios da campanha liberal, quando o desanimo tantos corações invadia, provocando notorias vacillações, não conheceu desfallecimentos. Assediado, mantendo luta desegual, sem recursos materiaes, foi, entretanto, a voz que mais alto se ergueu, a palavra augusta, affrontando as iras todas da oligarchia politica dominante.

Só deixou de combater pela causa nacional quando as balas assassinas o abateram numa tocaia sinistra. Caiu como um roble majestoso, em plena tempestade, arrancando soluços do seio materno da Patria. Derramando-se, o seu sangue generoso regou a sementeira lançada, no solo patrio, pelos sonhadores da Nova Republica, fertilizando o terreno destinado ao crescimento da idéa do Brasil redimido e ainda mais prestigiado e forte de amanhã.

João Pessôa foi um clarão dentro da longa e tenebrosa noite da ditadura disfarçada que nos arruinou.

E quando soou, no pampa, nas montanhas mineiras, nos chapadões nordestinos, empolgando o paiz inteiro, o toque de reunir para a arrancada épica de outubro, foi gritando o seu nome de pioneiro que as phalanges redemptores seguiram, a passo de carga, para o embate decisivo.

João Pessôa! Porque nascido pobre e desamparado, elle emergiu da profundeza das massas humildes, pelo trabalho, pelo esforço, pela honradez, pela firme-

(Continúa na 3ª pagina)

700 REIS

700 REIS

Sport

Cia SOUZA CRUZ

FAGULHAS...

MATHUSALEM.

Quando Pedro Primeiro ultra-fecundo
Em novellas banaes do coração,
Fabricou no Brasil Pedro Segundo,
Já Ataulpho de Paiva era varão.

E, alegre, cortejava todo mundo,
No supra-sumum da "chaleiração",
Expediente de alcance tão profundo,
Que lhe valeu crachás de papelão...

Bacharelado no primeiro Imperio,
Tres gerações levou ao cemiterio.
E inventor de uma banha para ruga.

Que faz do velho um typo interessante,
Tem a longevidade do elephante
E a vitalização da tartaruga!...

FRA DIAVOLO.

A SITUAÇÃO DO ESTADO DO RIO

Os politicastros tem dominado e explorado as classes productoras fluminenses, porque estas nunca se incommodaram com a sua effectiva e real representação nos cargos legislativos, abandonando-se a esses exploradores!

A SYNDICALIZAÇÃO DAS CLASSES ACTIVAS URBANAS E AGRICOLAS E' UMA URGENTE NECESSIDADE, PARA A SUA FUTURA REPRESENTAÇÃO POLITICA!

As classes productoras do Estado do Rio, se se quizerem livrar da lepra da politicagem, só tem de usar de um processo, que é radical: deixar de delegar a defesa de seus interesses a typos socialmente desclassificados, e, então elles proprios, dentre seus membros mais proeminentes, capazes e illustres, se representarem nos corpos legislativos, nos conselhos economicos ou nos cargos administrativos!

A lavoura, a industria, o criatorio, o commercio do Estado do Rio, têm, até hoje, enviado para as camaras legislativas estadual e federal uns representantes que podem ter cuidado de tudo, menos dos interesses dos seus proprios representados!

Que fizeram, na Camara, ou no Senado, na Republica velha, os antigos representantes dos fluminenses, quando elles eram, na verdade, apenas "nomeados" pelo Chefe do Executivo Estadual?

Pela lavoura, foi feita alguma coisa? Pelo cadastro? Pelo criatorio? Pelo commercio?

E os operarios agricolas mereceram algum dia qualquer attenção da parte desses pretensos "representantes" do povo? Os trabalhadores urbanos foram mais felizes? Delles porventura se lembraram os "papas" subsidios que os srs. Feliciano Sodré e Manoel Duarte enviaram ás Camaras?

Nesse assumpto de representação, o Estado do Rio bateu o "record" da decadencia politica e moral, descendo ainda além daquelle tempo em que o sr. Erico Coelho dizia que as eleições, ali, eram uma "guerra de papeis".

Imagine-se que o sr. Mellinho das Finanças, Miranda Rosa e outros que taes tiveram o topete, —a pouca vergonha, — de se sentar na Camara dos Deputados como deputados "eleitos" pelo povo fluminense, havendo esse mesmo Miranda Rosa, de procedencia tão duvidosa, sido investido das funcções de "leader" da bancada do E. do Rio!

Oh! não é possivel imaginar-se maior decadencia moral para um povo, que produziu tão luminosas figuras de eminentes politicos, ver-se, afinal, como se viu o povo fluminense, "representado" por essa choldra de patifes, aventureiros e deshonestos, além de ignorantes, incapazes e ineptos!

Pense a lavoura fluminense que o Mellinho das Finanças, o Miranda Rosa e outros da quadrilha "eram" os seus titulados delegados, e, com certeza, raciocinando, os laboriosos lavradores do Estado do Rio, hão de sentir arrepios de nojo e de revolta!

Por que, no Estado do Rio, praticaram-se todas as bandalheiras, roubos, peculatos, gatunagens, de que é accusado o governo deposto?

Por que, ali, os governantes se transformaram em verdadeiros e authenticos rapinantes, no Estadual e no Municipal?

Unica e exclusivamente porque as classes productoras, especialmente a lavoura, não se interessavam directamente, pela coisa publica, e entregavam os seus proprios interesses á defesa de terceiros, desclassificados sociaes e aventureiros politicos!

Os politiqueiros profissionaes — isto é, — os individuos que vivem da politica, explorando as posições e os cargos administrativos apenas para delles tirarem todas as vantagens, — esses não querem que as classes productoras, como a lavoura, o criatorio, a industria, se mobilizem, e venham intervir na direcção dos publicos negocios! Não. E, por que?

Simplesmente, pelo seguinte motivo: — na era em que essas classes activas tomarem attitude e actuarem na administração do Estado, intervindo com energia e decisão, esses "parasitas" deixarão de existir! E' essa a razão porque os politicastros — não os politicos intelligentes, instruidos e patriotas — os politicastros não querem que as classes productoras participem da actividade politica, isto é, — do governo ou administração publica!

Ora, é do programma de realizações revolucionarias, como se viu do proprio e famoso discurso de Getulio Vargas, pronunciado no almoço que as classes armadas lhe offereceram na fortaleza de São João, — "a representação de classes", — e, por isso, torna-se imprescindivel a organização das classes activas urbanas e agricolas para que syndicalizadas, possam nomear os seus legitimos delegados, interferindo no governo!

Compreendam, portanto, as classes productoras, a necessidade de sua organização, para defesa de seus proprios interesses.

CAIO MONTEIRO DE BARROS

* * *

Sapucaia

O PREFEITO ESTA' FAZENDO POLITICAGEM COM OS ANTIGOS PRESTISTAS!

Uma carta de um liberal-revolucionario desse municipio fluminense

O municipio de Sapucaia está dominado pelos elementos prestistas, tendo sido os liberaes postos á margem.

O prefeito é o dr. José Gomes da Silva Filho, medico em Nictheroy. Foi ali collocado pelo sr. Plinio Casado, que se havia compromettido, sob palavra de honra, com os representantes do municipio, a nomear o sr. Lincoln de Miranda Carvalho, fazendeiro, antigo liberal, que foi ali quem organizou a facção liberal, debatendo-se pela eleição de Getulio Vargas.

O prefeito revolucionario de Sapucaia foi o dr. José Baptista de Menezes, que é um elemento francamente liberal, e fez uma curta mas probidosa administração.

A respeito de Sapucaia recebemos a seguinte carta, que nos foi dirigida por um dos antigos e valorosos elementos liberaes do mesmo municipio:

"Até quando, nobre povo do E. do Rio, aturarás, qual mansissimo cordeiro, as arbitrariedades desse sr. Plinio Casado? Até quando estarás disposto a soffrer, com essa paciencia estoica, raiando na insensibilidade, as imposições do interventor deste nosso infeliz Estado?

Até quando o povo fluminense estará jungido á discricionaria vontade desse homem, que veiu perturbar e anarchizar o nosso Estado, collocando caprichosamente, voluntariamente, com a mentalidade de uma criança, a frente dos municipios fluminenses, pessoas caprichosas, voluntariosas e... completamente identificadas com o regimen deposto? Pertencerás, acaso, á casta dos emasculados, para não sentir subir-te o rubor ao teu rosto, á vista de tanto vilipendio? Para observar o que estamos vendo todos os dias, para continuarmos debaixo do regimen da omnimoda vontade dos regulos anteriores, precisava, o povo brasileiro, levantar-se em armas, para reivindicar as suas liberdades extorquidas, ha tanto tempo, e propugnar para implantar novamente, os direitos conspurcados? Para as coisas continuarem no mesmo ou peor estado em que estavam, era necessario tanto sacrificio em vidas tão preciosas, immoladas ao ideal que mais empolgou a Nação Brasileira?

De que serviu o teu titanico esforço e, até, o sacrificio da propria vida, oh martyr das liberdades patrias, para, depois, presenciar o que, com tanta magua, presenciamos, aturando o que estamos aturando, sem direito a sermos ouvidos nas justas reivindicações, feitas ante aquelles em quem, tinhamos o direito de esperar, pelo menos, egualdade no trato dado aos nossos antigos algozes? Entretanto, o que se vê pela quasi totalidade do nosso Estado? O prestismo triumphante; os alliancistas escarnecidos, vilipendiados e depostos dos cargos e dos logares nas Prefeituras; transferidos para outros logares, só, pelo innominavel crime, de não sympathizarem com os prefeitos locaes, como está-se passando no municipio de Sapucaia. Provas? Ahi vão ellas.

Logo após a tomada de posse do actual prefeito, o sr. dr. João Gomes da Silva Filho, disse este sr., textualmente, na estação da estrada de ferro, ao sr. Lindolfo Antonio Corrêa, ao tomar o trem com destino ao Rio: — "O sr. não precisa de ir ao Rio pois eu prometto não demittir nenhum dos actuaes empregados da Prefeitura".

Effectivamente, 10 dias depois, mais ou menos, eram substituidos todos os alliancistas... pelo elemento prestista!

Que os actuaes servidores são abertamente partidarios do antigo regimen... isto nem se discute: basta lêr "A Sapucaia", jornalzinho local, desde a época das eleições presidenciaes, e, sobretudo, desde o começo da ultima revolução, e se verá a côr, o matiz, as idéas bem nitidas, inconfundiveis, desse jornalzinho, porta-vóz do seu director, o actual secretario da Prefeitura de Sapucaia.

Mas... os prestistas de Sapucaia, como a maior parte dos adhesistas, têm uma attenuante muito grande e um defensor, não menos grande, no palacio do Ingá: o sr. capitão Mury. Segundo este auxiliar do interventor do

(Continua na 11ª pagina)

PARA
Grippe
SO'
AXOL
é o grande especifico. Não é xarope nem injecção

EDITAL

Prefeitura Municipal de Iguassu'

CONCURRENCIA PUBLICA

Acha-se aberta, na secretaria desta Prefeitura, concurrencia publica, para o calçamento, a parallelepipedos, da rua Coronel França Soares, em Nova Iguassu', conforme edital publicado no "Jornal do Commercio" do dia 6 do corrente, devendo as respectivas propostas serem apresentadas no dia 27 do corrente, ás 14 horas.

Secretaria da Camara Municipal de Iguassu', 21 de Fevereiro de 1931.

Pro lingua latina

(padre Almeida Leal)

Com o rigor de methodo e dialectica, trata-se bem uma questão examinando-se argutamente o seu estado ou these annunciada, corroborando-se, firmando-se com solidos argumentos o que se quer provar, solvendo-se afinal as difficuldades.

Conta-se que Ernesto Renan convertia em seus argumentos as objecções da Summa Theologica de S. Thomaz de Aquino.

Com pedagogos e philologos declarei, em artigos anteriores, a necessidade do estudo da lingua latina.

Resta-me agora diluir algumas difficuldades, que são argumentos dos anti-latinistas ou anti-classicos.

— Ora, dizem elles, o latim é uma lingua morta...

Morta-immortal, como affirmou Lamartine.

Uma lingua erudita e scientifica, mãe de sete idiomas, lingua de uma litteratura brilhantissima, cultivada pelos gymnasios do mundo civilisado, amada pelos philologos, pedagogos, professores e os grandes artistas da palavra.

— Mas, é uma lingua difficil, pêso para as intelligencias juvenis...

Difficeis tambem são as mathematicas, a phisica, a chimica.

E pur se capiscono...

Haja bons professores, adestrados no methodo, cheios de clareza e de amor ao mister, que as mais aridas disciplinas mentaes se tornam aprazíveis e deleitosas.

O pêso é muitas vezes do professor, que em vez de ensinador é amolador.

Em quatro annos, um bom cathedratico suavemente familiarizará os seus alumnos com Phedro Cicero e Virgilio.

Poucos e bem entendidos...

Para que tantos e mal sabidos?

— Que lingua arrevezada, de ordem syntatica differente da nossa!...

Pelo radio, já resolvi essa duvida.

No grandiloquo e correntio idioma ciceroniano, a disposição dos membros do pensamento varia segundo o gôsto, sabor, elegancia e arte dos escriptores.

Não ha perigo de amphilologia por causa da desinencia, expressa pelas declinações.

Basta examinar uma phrase.

In pedagogia, in logica, in dialectica, in politica, in litteratura et lingua latina aegre floret M.

Pode-se dizer tambem:

Aegre floret M. in logica, in pedagogia, in dialectica, in politica, in litteratura et lingua latina.

E ainda com outra disposição, de modo que o sentido seja o mesmo: o M. não entende esssas cousas...

E o arrevezado fica na cabeça delle... porque a elegancia fica no ouvido dos outros homens de boa vontade.

Rythmo, harmonia, bom gosto Deus não deu a todos.

— Mas isso de latim é um monopolio dos padres... Creio que não. E' mais facil me convencer que muitos passam por elle como gatos por brasa.

Não são clerigos os eminentes homens de letras que eu citei em artigos anteriores, favoraveis á minha these, não foram clerigos os astros da literatura latina, não são de clerigos os gymnasios dos paizes cultos, nos quaes se estuda essa lingua.

Ha um monopolio que todos podem disputar no mundo: dizer parvoices, procurar a lua no poço e andar caçando mosca branca... E emquanto dura esse capricho de fantasia, ninguem póde discutir cousas maduras e serias.

Na edade media desciam do norte da Europa ondas de barbaros, gôdos, normandos, visigodos para destruirem a civilização grego-latina com tanto amor e carinho enthesourada nos manuscriptos.

No alto de uma montanha entre Roma e Napoles, os benedectinos da abbadia de Monte-Cassino salvaram a obra immortal dos genios.

Muitas seculos decorreram e com uma differença apenas o esfôrço dos religiosos se mudou: ego benedictinos refero, M. barbaros.

E o encanto desse facto historico ao meu ouvido, na minha alma vibra, como uma resonancia e um rythmo de musica divina, como a visão da barca pairando sobre as aguas do diluvio, guardando as ultimas reservas da vida que povoara o castigado e punido planeta.

Os simples e ingenuos acoimam de pobre uma lingua nobilissima, na qual se immortalizaram os genios da humanidade.

Idioma claro e preciso, vigoroso, conciso e universalmente falado por muitos seculos.

O seu primeiro periodo percorreu os tempos da Republica romana, no qual brilharam Plauto e Terencio com suas comedias chistosas e amaneiradas, Lucilio com suas satiras, refertas de graça, sal e humor.

Afamados oradores tambem refulgiram naquella epoca.

Cicero e Quintilliano foram os mestres insuperaveis da eloquencia, em todos os tempos.

E ainda hoje quando visitamos o Fôro romano, os restos das columnas millenares, aquellas pedras legendarias, nossa fantasia parece sentir no sitio memorando a voz do maior orador da Historia, modulada naquella lingua majestosa e admiravel, divina e opulenta que os pigmeus querem empobrecer.

Duas figuras impereciveis doiram esse primeiro periodo da literatura latina: Lucrecio e Catullo.

Lucrecio foi poeta-philosopho, esculptor no divino marmore latino da moral epicurista, materialista e grosseira.

Catullo foi lyrico ,encantador, ás vezes apaixonado, nervoso e vibratil.

Sallustio sobresae por um estylo sentencioso, emquanto Tito Livio se revela historiador profundo, critico sempre applaudido pelos contemporaneos e posteros.

A historia da literatura latina tambem enaltece Varrão, um grande polygrapho, figura intellectual de immorredour prestigio. Roma moderna escreveu todos esses nomes gloriosos nas ruas de Prati di Castello, um dos mais lindos e elegantes trechos da cidade eterna.

Quem seria capaz no seculo de Augusto de articular pobre uma lingua, que vingou o apogeu das maiores glorias?!

Eis o periodo fulgurante dum idioma apurado, acrisolado no cadinho classico, plastico, expressivo, robusto e harmonioso!...

Augusto amou os grandes poetas, que decantaram o seu reinado.

E bastaria Virgilio revelando nas Georgicas as bellezas da vida campestre, na Eneida os destinos da sua raça para immortalizar sua lingua e sua literatura.

Horacio ataviando de graças de louçanias o seu lyrismo seductor, fará eternamente viver a sua lingua, a sua literatura, emquanto existirem aquellas odes magicas e sublimes.

Que dizer de Ovidio, o inspirado cantor das Metamorphoses o estatuario da phrase, o maravilhoso artista da arte da palavra; tambem de Catullo, Tibullo, Propercio, esses eternos modelos da ars dicendi?!

Quem os egualará, se não possivel superal-os, porque delles vêm Dante, Leopardi, Metastasio, Ariosto, Corneille, Racine Hugo, Lamartine, Cervantes, Camões e outros filhos da geração luminosa da mais universal, mais difficil, mais humana de todas as artes — a da palavra!

Os successores de Augusto não protegerem, como elle, as letras e os seus predestinados; por isso ellas entraram em declinio no terceiro periodo.

Mesmo assim, a literatura magnifica se conservou sempre fidalga e elevada, não baixando ao raso commum das cousas ordinarias.

Na philosophia dominou Seneca, na historia prevaleceu Tacito, na poesia sobrelevou Lucano, no epigrama distinguiu-se Marcial e na satira culminou Juvenal.

A pleiade aristocratica do pensamento latino, os acurados mestres da fórma e aprimorados pensadores da terceira phase cil-os ahi para quem os souber entender, interpretar e saborear o gôsto do que é fino, peregrino e raro.

Os Antonios, com o menosprezo dos grandes talentos, das artes e da lingua, inauguraram o quarto periodo, considerado phase de decadencia.

Mao grado esse declinio, a predestinada raça figura ainda em typos de bons escriptores.

Symmaco cultivou a rethorica, Apuleo disse com muita imaginação e brilho; Macrobio, Ausonio e Rutillo ultimos rebentos da gloriosa e immortal arvore latina!...

Como ella é opulenta e rica em fructos, como circula nas suas veias o sangue de tão prodigiosas gerações; finas e peregrinas de odor puro e suavissimo as suas flores, arreada dos pomos mais dourados, mais delicados e deliciosos de qualquer outra a não ser a que nasceu e medrou na Grecia, a encantadora patria da belleza, da graça e da formosura, berço dos maiores genios ninho das aguias e dos rouxinoes!

E uma rajada americana e rispida, com ares de novidade nova carunxosa tambem como todas as extravagancias e paradoxos a estiolar, a destruir como insectos damninhos os mimos exquisitos do jardim da humanidade!

Não basta um metro pittoresco de parede caiada sobre a mais fina pintura a oleo, um casamento em areoplano com tres mil metros de altura ou em submarino, com outros tantos de fundura, uma moça dominando tigres, panteras e leões, outra se divorciando pela trigesima vez, uma musica de arrevezamentos e doidejamentos harmonicos e outras tantas excentricidades que o mundo europeu chama de — americanadas, — ha de vir outra corrente do mesmo e singularissimo porte contra os classicos de arte e de linguagem, typos modelares por onde sempre se manifestaram os grandes cerebros!

E se a moda continúa, veremos todos a substituição da musica verdiana, wagneriana, pucciniana, por essas troças carnavalescas de "com que roupa" "meu boi morreu" e foxs.

Veremos os mais esmerados estylos architectonicos substituidos pelas casinhas de barro ou de palha de coqueiro.

E os noivos vestidos de levissima brancura quando de gravissima responsabilidade assumem austeros e solemnes compromissos!

A graça é que eu queria me alargar nesses conceitos, perquirindo a genese e a influencia dentro do proprio Continente.

Receio, porém, receber ordens peremptorias do Itamaraty, recommendações talvez mais lymphaticas que diplomaticas.

Podem ser esses preconceitos de minha educação européa, antagonismo a um chamado modernismo, futurismo que á guiza da theoria da relatividade quer reformar tudo, sobre o prisma e o bordão de novidades.

Ha duas palavras muito queridas para individuos, que se contentam de fantasia e fumo: novidade e futurismo.

Mal sabem elles que esses termos campanudos velam idiotismos e idiosyncrasias.

Por isso são velharias os modelos de linguagem, os mestres da lingua, os estylistas mais admiraveis.

(Continua na 7ª pagina)

A leitura da semana

Letras amazonicas. Dois poetas e um prosador a quem o deslumbramento da Planicie não tem despaizado.

Recordo-me de que, ao palestrar pela primeira vez com Ronald de Carvalho, já então um mestre, comquanto apenas egresso da adolescencia, perguntou elle, por me saber da Amazonia, qual a razão de os artistas e pensadores do maravilhoso valle permanecerem espiritualmente longe daquelle incomparavel scenario.

Ensaiando, no atordoamento produzido por essa imprevista curiosidade, ao mesmo tempo razoabilissima e travessa, um pouco de introspecção, arrisquei-me a improvisar diversas explicações do phenomeno, uma sómente conseguindo formular com o "quantum satis" de apparente logica, donde não a ter esquecido eu, ainda.

E' o proprio deslumbramento causado pela natureza amazonica, deslumbramento quasi brutal e de uma força traumatizadora possivelmente esterilisante, devido á dramaticidade de tanta belleza reunida, que faz os espiritos susceptiveis de grandes alarmes sensoriaes, isto é, aquelles, justamente, dotados de poder criador, emigrarem para paizes de ambiencia menos perturbadora e inquietante muito embora nunca se afastem das paragens nativas os corpos onde elles habitam.

A estranheza que a indagação de Ronald envolvia, realmente possue toda a razão de ser. Belém e Manáos figuram, desde muito, no rol dos centros populosos do Brasil, onde se registra vida literaria mais intensa. Raramente surgem, todavia, na producção regional, trabalhos em que se accusem tendencias regionalisticas, e sobre que se projectem, mais ou menos directa e fielmente, os aspectos do meio.

Onde o motivo de tantos sabios e escriptores, a quem deve o extremo-norte a sua maior e melhor bibliographia, essa de procedencia estrangeira, não terem soffrido inhibição identica? E' outro campo aberto a divagações e theorias. Talvez a circumstancia, por si só, de taes intelligencias terem-se formado alhures, e apenas transitoriamente haverem permanecido sob a influencia, quasi sempre immobilizante e emmudecedora, do mencionado ambiente, baste á explicação de como este lhes não ficou fechado ante as pennas cobiçosas de o surpreender nos melhores de seus flagrantes. Talvez, devido a uma ironia e a um paradoxo de que julgo muito capaz a paradoxal e ironica Mesopotamia brasileira, sejam os homens ali nascidos absolutamente inidoneos para reproduzir, mediante o manejo das varias artes, os encantos de qualquer desvão do berço extraordinario, inconfundivel, sem par, que lhes reservou o destino.

E' de notar-se, ainda, que dos autores brasileiros em numero diminuto, cuja obra comprehende themas amazonicos, boa parte é originaria de outros pontos do paiz. Exemplos: Tavares Bastos, Barbosa Rodrigues, Euclydes da Cunha, Alberto Rangel, Rodolpho Theophilo, Carlos de Vasconcellos, Gastão Cruls, Aurelio Pinheiro, Peregrino Junior, Oswaldo Santiago, Quintino Cunha. Caboclos de verdade foram, entre os antigos, Sant'Anna Nery José Verissimo, Inglez de Souza, e são, entre os modernos, Raymundo Moraes, Raymundo Monteiro, C. Paula Barros. E', pois, sempre minoria que se destaca dentre os intellectuaes do noroeste brasileiro, para consagrar ao estudo, á evocação, á exaltação do mesmo, talentos de scientista ou de artista.

Poder-se-á, entretanto, dizer — e não me animarei, está claro, a sustentar parecer differente — que essa minoria é sufficiente para fulminar o principio acima desenvolvido, porquanto a raridade de escriptores da hylea dedicados a descripção naturalista ou impressionista, scientifica ou emotiva da hylea, corresponde, com rigor, á pouca densidade demographica porque esta se caracteriza. Na pequena população da Amazonia, é, de facto, ainda, proporcionalmente muito reduzida a percentagem de gente autochtone, sobretudo nos altos affluentes, para onde se espraiou, entre outros, correndo em sentido contrario ao do rio-mar, o não menos caudaloso rio da immigração nordestina.

E' diante de tres livros de autores amazonicos, um totalmente e os dois outros parcialmente votados a motivos de egual procedencia, que essas reflexões me acódem — fructo bem tardio, mas não menos sápido para mim, daquelle fecundo discretear junto de Ronald de Carvalho, cujas preoccupações com a Brasilidade já então, muito logicamente, á Amazonidade se estendiam.

"Paiz das Pedras Verdes", de Raymundo Moraes. Imprensa Publica do Amazonas. Manáos, 1930.

Está bem de vêr que não alimento a infantil velleidade de abrir, num simples registro bibliographico, a vasta clareira exigida pela circular exhibição de obra como essa, muito menos a estulta pretensão de revelar ao Brasil um escriptor como Raymundo Moraes, desde 1926 quando appareceu o seu primeiro grande livro, alistado entre os que mais se lêem, por toda a estensão de nosso territorio.

Com effeito, "Na Planicie Amazonica" deu-lhe, de subito, fulminantemente, uma vóga das que, via de regra, só se conquistam através de annos, após successivos exitos de amplitude crescente. Pela rapidez com que o primeiro de seus volumes se impoz a todas as categorias de publico, assim aos de requintada como aos de modesta cultura, é de Euclydes da Cunha que devemos approximar o maior dos polygraphos produzidos pela Amazonia.

Parte das "Cartas da Floresta", editadas logo a seguir, forma-se de ensaios no genero dos que "Na Planicie Amazonica" enfeixou. Falta, justamente, por isso, a tal livro a unidade que muito valorisa não só áquelle com que Raymundo Moraes se apresentou a toda a "élite" cerebral do nosso e de varios outros paizes, onde tão sensacional estréa repercutiu sob a forma de versões acolhidas de modo altamente significativo, como, tambem, ao intitulado "Paiz das Pedras Verdes", apparecido em fins do anno passado.

Prosegue, consequentemente, o notavel escriptor, na elaboração de toda uma bibliographia amazonica, digna de se contrapor á, de fonte alienigena, cujas proporções e excellencia não deixavam de melindrar ao amor proprio de toda a raça brasileira, porém mais cruelmente ao dos aborigenes daquella região, cujos mais elevados expoentes mentaes pareciam receiosos, quando não incapazes, de lhe desvendar as bellezas, de lhe violar os segredos, de lhe fitar, sequer ao menos, os mysterios.

No "Paiz das Pedras Verdes" Raymundo Moraes affirma-se, de novo, o desencantador da formidavel floresta que cochila, em sesta interminavel, ao afago sensualizante daquelle estranho bochorno equatorial, onde a vastidão da massa liquida faz correrem voluptuosos arrepios de humidade. Homem amazonico, tem o invejavel destino de ser aquelle pelos labios de quem a terra-mater, vencida, finalmente, em seu esphyngismo, resolve confessar-se. Em seus livros, é a propria Amazonia que se desnuda e fala. Foi, precisamente, o que bem compreendeu Menotti del Picchia, no "travesti" de Helios, quando graciosamente asseverou ser a Planicie dadiva dos deuses a Raymundo Moraes, que, agora, a está dividindo pelo resto da humanidade...

"As horas lentas", de Raymundo Monteiro. Imprensa Publica do Amazonas, Manáos, 1930.

Se Raymundo Moraes é o maior prosador, Raymundo Monteiro é o maior poeta da Amazonia.

O adolescente que, integrado na "jeunesse dorée" do Rio de Janeiro, e quasi xyphopago mental de Martins Fontes, aqui estreava por volta de 1906, publicando "Volutas", realizou o genuino milagre de, recolhido, pouco depois, á selva do rio Madeira, completar o cyclo de sua evolução poetica, sem o menor contacto dos factores sob cuja influencia tal cyclo se iniciára.

Duas vezes exprimi, na imprensa carioca, meu enthusiasmo por esse admiravel artista, um dos mais requintados e perfeitos que tenho conhecido de perto: em pequeno ensaio de que se constituiu, na edição extraordinaria do "Fon-Fon", consagrada a commemoração do primeiro centenario de nossa independencia, a pagina reservada ao Amazonas, e no artigo intitulado "O Poeta do Poeta", que, em principios de 1928, "O Paiz" publicou.

Serviu-me o primeiro desses trabalhos para uma analyse do impressionante, do torturante aspecto intimo da vida que Raymundo Monteiro viveu dentro da floresta amazonica, isolado de tudo quanto, na França e na Inglaterra, onde fez seus estudos, e nesta capital, para onde, a seguir, se transportou, lhe deixára vincos indeleveis na esthesia e na cultura desabrochantes. E', porém, a medo e envergonhado, que ouso recordar o estudo referido porquanto, ao occupar-se, ha pouco, de "As horas lentas", Humberto de Campos versou o mesmo assumpto com a privativa segurança de quem possue dois pontos de identidade com aquelle escriptor: ser, egualmente, um grande poeta, e haver-se, tambem, condemnado, por alguns annos, a residir num seringal, isto é, a conhecer as crueis contingencias que dois narradores estrangeiros, José Eustasio Rivera e Ferreira de Castro, tão bem representaram em "La vorágine" e em "A selva", respectivamente.

Quanto a outra publicação alludida, fil-a quasi exclusivamente para divulgar o soneto "Allegoria" de Raymundo Monteiro, uma obra-prima de pensamento, de emoção, de fórma, e a mais digna de quantas homenagens foram prestadas á memoria de Olavo Bilac pelos seus antigos discipulos.

Resta-me dizer da heroica fidelidade do magistral poeta amazonense a preceitos de arte hoje proscriptos em quasi todo o mundo — fidelidade que, além de ser quasi loucura fascinante, dado o generalizado anseio de não se parecer retardatario, vale uma demonstração de como qualquer poetica, por mais suspeita que seja de anachronica, subitamente rejuvenesce, reincorpora-se as primitivas galas e os tradicionaes encantos, se a meneia um artista de escol, assim exercitado no sentir e pensar, como affeito a superar todos os obices da realização. Mas logar não existe, para materia de tal magnitude, nestas columnas. O falso passadismo de Raymundo Monteiro, a que corresponde o falso futurismo de muito passadista "malgré lui", é assumpto em cujo largo desenvolvimento procurarei, um dia, opportunidade para catalogar exemplos dos grosseiros equivocos gerados, nos homens de letras de nossa época, pela mania da originalidade "á outrance".

"Calendario", de C. Paula Barros. Imprensa Nacional, Rio de Janeiro, 1930.

O magnifico poeta amazonico, terceira figura da triade literaria da Planicie, aqui evocada, que um poema de forte regionalismo — "Muirakitans" — revelára, surgenos, agora, em livro de projecção necessariamente maior, visto como nelle é Brasilidade o que, no anterior se limitava a ser Amazonidade.

Pouco existe de commum, no tocante, propriamente, á technica do verso, entre C. Paula Barros e Raymundo Monteiro. Succumbe o primeiro á fascinação da "manière" preconizada pelos modernistas, ao passo que o segundo não transige na sua, por bem dizer religiosa, obediencia áquellas regras por Gautier e Bilac codificadas, em poesias de uma similitude perfeitamente explicavel para quem as compare, sem abstrahir da fraternidade emocional onde nasceram.

Nota-se, porém, em ambos, a mesma enternecida obsessão com as singulares bellezas do rincão natal. E', talvez, um imperativo da sensibilidade que guarda reflexos indestructiveis do meio onde se formou, e resiste á influencia deformadora de quaesquer preoccupações escolasticas.

C. Paula Barros, comquanto accessivel, ainda, á velha, á possivelmente eterna seducção do metro, do rythmo, da rima, compoz, na conformidade dos principios innovadores, hoje preponderantes, algumas das boas poesias com que poderá justificar-se, no Brasil, a moda do verso liberrimo, anarchico, apocalyptico.

Além de poeta é desenhista de uma inspiração que, tambem, no dominio da arte plastica, o encaminha para a predilecção dos modelos exoticos e das criações excentricas. Illustrador dos proprios poemas, deu a estes, pois no "Calendario", como já o fizera em "Muirakitans", a faculdade de montar duplo assedio ao emotismo dos leitores.

BENJAMIN LIMA

A REFORMA DA JUSTIÇA LOCAL

Por decreto do governo provisorio, foram aposentados administrativamente, quatro desembargadores, tres juizes de direito, um promotor e um curador

Dr. Dilermando Cruz

O saneamento da justiça sempre constituiu uma imperiosa necessidade, jámais realizada pelos nossos governantes, que apenas se serviam dos mais altos juizes como instrumentos inferiores de vindictas e de baixa politicagem.

A magistratura nacional e, sobretudo, a local, foram lentamente cahindo no conceito publico. As accusações formuladas contra alguns dos ministros do Supremo Tribunal, desembargadores da Côrte de Appellação, juizes, pretores, promotores, attingiam em cheio a justiça, que não podia ser séria e bôa e honrar o paiz, se em seu seio existiam elementos inferiores, sem valor intellectual e sem idoneidade moral.

Nos ultimos annos, com raras excepções, os membros mais proeminentes da magistratura local transformaram-se em simples lacaios do executivo, a cujas ordens serviam, esquecidos de que a toga que envergavam exigia um pouco mais de pudor, de caracter, de dignidade.

Essa situação vexatoria e, sobretudo, vergonhosa, vae tendo, finalmente, embora aos poucos, o fim desejado pelo povo. Reformado o Supremo Tribunal e aposentados, administrativamente, seis dos seus antigos ministros, o presidente Getulio Vargas voltou-se para a magistratura local, que, como naquella alta instancia judiciaria estava a exigir, para o seu saneamento, providencias efficazes e urgentes.

E assim, já hontem, "considerando que imperiosas razões de conveniencia da administração da justiça reclamam, para a realização desse objectivo, o afastamento de alguns membros da justiça local do Districto Federal, que se incompatibilizaram com as funcções judiciarias, por motivos de molestia, edade avançada, ou outros de natureza relevante", decretou a aposentadoria administrativa de quatro desembargadores, tres juizes de direito, um promotor e um curador.

O acto do governo, se attingiu a alguns "por motivos de molestia" e a outros pela "edade avançada", deve ter coincidido por motivos de "natureza relevante", os juizes Alvaro Teixeira de Mello e J. A. Nogueira, que sempre se distinguiram como juizes eleitoraes a serviço do sr. Washington Luis, a cujas ordens serviam para mais humilhar e desprestigiar a bôa justiça do Districto Federal.

O decreto do Governo Provisorio, que tão bem satisfaz ás justas aspirações nacionaes, foi bem recebido no seio da justiça local e está redigido nos seguintes termos:

"Decreto n. 19.720 de 20 de fevereiro de 1931 — Aposenta desembargadores da Côrte de Appellação e outros membros da justiça local.

O chefe do Governo Provisorio da Republica dos Estados Unidos do Brasil:

considerando que a segurança dos direitos e liberdades dos cidadãos, fundamento basico das democracias, repousa na certeza de uma boa justiça;

considerando que a autonomia effectiva da justiça é um dos fundamentos da nova organização republicana do paiz;

considerando que imperiosas razões de conveniencia da administração da justiça reclamam, na realização desse objectivo, o afastamento de alguns membros da justiça local do Districto Federal que se incompatibilizaram com as funcções judiciarias, por

Dr. J. A. Nogueira

motivo de molestia, edade avançada ou outros de natureza relevante;

Decreta:

Art. 1º — São aposentados, com todas as vantagens e garantias que lhes assegura a legislação vigente, dispensado o exame de sanidade:

I) — Os desembargadores: Virgilio de Sá Pereira, Joaquim José Saraiva Junior, Arthur da Silva Castro e Auto Baptista Fortes.

II) — Os juizes de direito: Alvaro Teixeira de Mello, José Antonio Nogueira e João Mario de Miranda Manso.

III) — O promotor Murillo Freire Fontainha.

IV) — O curador Dilermando Martins da Costa Cruz.

Art. 2º — As promoções e nomeações de magistrados e membros do Ministerio Publico da justiça local serão feitas mediante classificação por uma commissão constituida dos membros do conselho de justiça da Côrte de Appellação, do procurador geral do Districto Federal, do consultor geral da Republica, do presidente da Ordem dos Advogados e do director da Faculdade de Direito da Universidade do Rio de Janeiro.

Art. 3º — A commissão apurará, pelo processo que julgar mais conveniente a idoneidade moral e capacidade profissional dos candidatos e apresentará ao governo uma lista de nomes correspondente ao dobro das vagas existentes em cada classe de magistrados e membros do Ministerio Publico.

Art. 4º — A's vagas de desembargadores só poderão concorrer os juizes de direito e membros do Ministerio Publico da justiça local; ás de juizes de direito só pretores e membros do Ministerio Publico, salvo a excepção do paragrapho seguinte, e ás de pretor, advogados, membros do Ministerio Publico e supplentes de pretor.

Paragrapho unico — Para duas das vagas de juizes de direito existentes, serão classificados quatro advogados militantes.

Art. 5º — Para as vagas de curador só serão classificados promotores e para as de promotor só adjuntos de promotor.

Art. 6º — Os membros da magistratura e do Ministerio Publico serão classificados independentemente de inscripção.

Art. 7º — Os advogados e supplentes de pretor se inscreverão perante a commissão e offerecerão provas de idoneidade moral e capacidade profissional, não podendo os candidatos a juiz de

Dr. Auto Fortes

direito ter mais de quarenta e cinco annos de edade e os a pretor trinta e cinco, salvo quanto ao supplente de pretor em que não ha limite de edade.

Art. 8º — Serão classificados preferencialmente os magistrados e membros do Ministerio Publico em disponibilidade e reintegrados por sentença que estiverem em condições physicas e moraes de bem exercerem as suas funcções.

Art. 9º — Não poderão figurar nas listas, parentes consanguineos ou affins até o sexto grão dos membros da commissão classificadora, do Governo Provisorio e dos desembargadores da Côrte de Appellação.

Art. 10 — A commissão apresentará ao governo as listas para promoções no prazo de dez dias e para nomeações no de trinta dias a contar da data de publicação deste decreto.

Art. 11 — As vagas que se verificarem no quadro dos serventuarios da justiça local serão preenchidos pelo mesmo criterio fixado neste decreto, no que fôr applicavel.

Art. 12 — Revogam-se as disposições em contrario. — Getulio Vargas".

A NOTA INTERNACIONAL

O artigo 231 do Tratado de Versalhes aponta a Allemanha como unica provocadora do violento conflicto que, ha tres lustros, transformou a Europa em uma caudal de sangue, roubando nove milhões de vidas.

Será justa essa clausula do famoso pacto? — Ninguem, com imparcialidade, poderá responder pela affirmativa. Principalmente se quizermos apurar as culpabilidades na tremenda hecatombe sómente pelos factos desenrolados depois do attentado de Serajevo.

* * *

Nesse sentido, nenhum depoimento mais impressionante que o notavel livro que Emil Ludwing publicou recentemente e no qual o grande escriptor aprecia, cada uma por sua vez, a acção dos mais prestigiosos politicos europeus naquelle momento tragico da vida historica do continente. E' uma obra formidavel. Um volume em que os factos são narrados com absoluta serenidade, acompanhando a marcha dos acontecimentos, passo a passo, á luz de documentos officiaes.

* * *

Não havendo insinuação por parte do autor — é o leitor de "Julho de 1914", elle proprio, que vae deduzindo as suas conclusões, annotando, á margem das paginas, os quinhões das responsabilidades. Estas, pelo grão da sua extensão, dividem-se entre os governos da Austria, da Russia, da França e da Allemanha.

Francisco José e Nicoláo II não desejavam a guerra. Mas se viram de tal sorte envolvidos na teia de intrigas de seus ministros de Negocios Estrangeiros — conde Berchtold e Sazanov — que terminaram a acceitando.

Depois vêem Guilherme II e Raymond Poincaré. Entre o estadista francez e o soberano allemão não se póde vacillar durante muito tempo: — dá-se sempre ao primeiro uma maior parcella de culpabilidade no deflagrar da terrivel luta.

Ludwig mostra, com a sua isenção de animo, que, tanto um como o outro, podiam ter evitado a guerra — Poincaré negando o seu apoio á Russia e Guilherme II não emprestando a sua solidariedade aos desejos bellicosos da Austria.

Ambos, grandes culpados. Mas Guilherme II sempre menos que Poincaré. Existem, a favor do kaiser, attenuantes que encontramos diminuindo as responsabilidades de Poincaré.

O chefe do governo francez jámais se arrependeu de ter assegurado á Russia que procedesse como julgasse mais conveniente, certa de que contaria com a sua ajuda. Guilherme II, não. Nos ultimos instantes, quiz sinceramente impedir a tormenta, solicitando a Nicoláo II que mandasse suspender a mobilização das tropas, com o solenne compromisso que elle — kaiser — assumia de trabalhar pela manutenção da paz.

* * *

Esses factos é que são a verdade historica, abonada por documentos positivos. Mas não é tudo. Porque a Grande Guerra não tem as suas origens — senão pretextos — nos acontecimentos que se seguiram ao attentado contra o archiduque Francisco Fernando. As suas causas são mais remotas. O violento conflicto foi uma consequencia inevitavel de velhos erros que se accumularam. Uma resultante de antigos despeitos e inopitaveis odios. Um corollario natural da hypertrophia armamentista que então, como agora, dominava o Velho Continente.

MARTINS CASTELLO

O Tribunal Especial e a sua reorganização

Entra, hoje, em vigor, o decreto da reorganização do Tribunal Especial.

O chefe do governo provisorio da Republica, no intuito de dotar aquella instituição de maior efficiencia, deu-lhe mais amplos poderes, para, dentro da orbita do direito, da logica e do bom senso, castigar os delinquentes, pelo seu crime politico, como o exige a sua natureza.

OS MEMBROS DO TRIBUNAL NÃO PODEM SER DEMITTIDOS?

E', pelo menos, o que se deduz do art. 13º que assim dispõe:

"O Tribunal se comporá de 5 (cinco) membros livremente nomeados pelo governo provisorio, os quaes se considerarão empossados logo que receberem o respectivo titulo de nomeação, não podendo ser demittidos."

O FUNCCIONAMENTO DO TRIBUNAL

O Tribunal funccionará com a maioria dos seus membros, sendo que, no caso de empate na votação, procederá a decisão mais favoravel ao imputado.

O decreto em apreço, compõe-se dos seguintes capitulos, além dos acima citados: Secretaria do Tribunal; Ministerio Publico; das syndicancias, do processo e disposições geraes.

O UIVO DA HYENA

(Continuação da 1ª pagina)

za das convicções, enfrentando, incessantemente, a adversidade — até á conquista, emfim, do grão que lhe abriu as portas da vida. Foi uma figura que altanou do povo. Por isso mesmo é que elle soube identificar-se com o povo, por cujos ideaes batalhou e morreu.

A sua memoria tornou-se, como de direito, sagrada. A ella rendem homenagem, reverentes, até mesmo aquelles dos seus cavalheirescos adversarios que com elle terçaram armas, nas grandes batalhas campaes da politica nacional.

O povo idolatra a memoria do lutador.

Pois bem. Foi esse respeitavel sentimento popular que "Vanguarda", apenas renascida, sob a direcção de um espirito trefego, de um homem que mentiu e rementiu ás classes trabalhadoras, dizendo-se arauto de idéas avançadas e agindo, depois, na qualidade de verdugo reaccionario; de um homem intoxicado por uma infantil e cretina vaidade, julgou azado achincalhar, na sua edição de hontem, em topico revoltante!

"Os amigos do cadaver"... Este o titulo insultuoso da local, que passariamos, na intrega, para as nossas columnas, para que o povo fixasse bem as palavras dos insultadores da memoria de João Pessôa se nos fosse possivel transportar para esta pagina, sem o asco que ellas provocam, as imundicies dos esgotos. Querendo fazer humorismo — oh! a pretenção dos zoilos! — "Vanguarda", num requinte de falta de piedade humana, zomba, ao mesmo tempo que força o tumulo do heróe, da familia enlutada, acoimando-a de aproveitadora do sangue derramado. Atira um tremendo labéo sobre a face de bravos como os briosos militares José Pessôa Cavalcanti e Aristarcho Pessôa — dois expoentes do movimento outubrista. "E' o cadaver mais caro que já houve no mundo." — diz a nota em questão, referindo-se ao simples mausoléo que a Parahyba mandou erigir ao maior dos parahybanos. Offende, assim, o povo altivo do heroico Estado nordestino, que teria dado, para ornamentar o monumento do heroe, as estrellas engastadas no azul do seu hospitaleiro céo, azul do manto da sua padroeira — Nossa Senhoras das Neves — se pudesse alcançal-as com as mãos.

Nós outros desta folha sempre nos batemos pela liberdade de Pensamento. Tivesse "Vanguarda" reapparecido em franca opposição á situação dominante, de cujos actos tão frequentemente, aliás, temos discordado, e nós não teriamos objecções a fazer a proposito da sua orientação. Tudo que é humano tem, entretanto, os seus limites. "Vanguarda" excedeu-se. Revolveu um tumulo sagrado. Insultou a collectividade. Estranho seria que a torpeza passasse sem o protesto desta folha, como estranho será que o povo tolere a continuação dos insultos e do desrespeito aos seus mais elevados sentimentos — a não ser que elle seja, de facto, não uma collectividade consciente, mas uma simples machina de esquecer.

"Vanguarda" lançou o desafio.

A hyena uivou, mostrando as suas garras pelo odio afiadas, revolvendo e profanando o tumulo sagrado.

Esperemos a resposta...

Guardadora de Moveis
A EMPRESA MELHOR INSTALLADA
Lavradio, 144 — Phone 2-1039
A. F. ALVES & C.
Tomadas a domicilio

J. L. Costa Pereira

A MISSA EM ACÇÃO DE GRAÇAS PELO SEU NATALICIO

Um aspecto tirado na porta da egreja da Cruz dos Militares, vendo-se o nosso companheiro Costa Pereira cercado de sua exma. familia

Realizou-se, hontem, na igreja da Cruz dos Militares, a missa votiva em acção de graças pelo anniversario natalicio do nosso presado companheiro, J. L. da Costa Pereira.

Além das pessoas de sua familia, compareceram muitos do seus amigos e admiradores.

A reforma das Caixas de Pensões e Aposentadorias

O dr. Salles Filho recebeu o seguinte telegramma de applausos á sua attitude na commissão de reforma da lei n. 5.109:

"A classe machinistas Estrada Ferro Central Brasil pede permissão para felicitar v. ex. pelas suggestões apresentadas reforma caixa-ferroviaria limitando 25 annos aposentadoria, cujas suggestões se enquadram nos mais sagrados principios humanidade. E solicita vosso valioso auxilio afim que mesma se torne em realidade. Pela classe dos machinistas — Manoel Lopes Souza, Joaquim Piuluo, Jovelino Cardoso de Paiva, Carlos Monteiro".

OPTICA MODERNA
CASA ESPECIAL
LONGE PERTO
SETE DE SETEMBRO 47
RIO DE JANEIRO

CLUB NACIONAL

Não se realizará a domingueira de hoje, já estando organizado o programma para a do proximo dia 1º de março, de que participarão a senhorinha Jessy Barbosa, rainha da canção nacional, Glauco Vianna e Nenê Baroukel, a melhor declamadora brasileira.

O fallecimento de um funccionario da Agricultura

Em virtude do fallecimento occorrido ante-hontem, nesta capital, do sr. Arnaldo Carneiro da Rocha, velho e leal servidor da nação, o sr. Mario Barbosa Carneiro, director geral de Contabilidade do Ministerio da Agricultura, repartição a que pertencia aquelle funccionario, rendendo homenagem á memoria do seu dedicado auxiliar, enviou a seguinte communicação official ao sr. Assis Brasil:

"Levo ao vosso conhecimento a infausta noticia do fallecimento repentino, ás primeiras horas de hoje, do 2º official desta Directoria Geral, Arnaldo Carneiro da Rocha, que vinha desde 1910 prestando serviços a este Ministerio, como funccionario da Directoria de Estatistica e a partir de 1912 como official desta Directoria Geral, onde se revelou até agora um auxiliar competente e zeloso, e um companheiro leal e dedicado, bemquisto por seus collegas e sempre elogiado por seus superiores em virtude do bom desempenho dado invariavelmente ás commissões e trabalhos a elle confiados."

O JOGO SERA' REGULAMENTADO

Corre com insistencia que o jogo será regulamentado. Se tal acontecer, quando fizer a sua fézinha e acertar, não se esqueça de empregar bem o dinheiro, adquirindo os finissimos moveis da Mobiliaria Brasileira.

Dormitorios . .	1:000$000
Salas de Jantar	1:300$000

R. Senador Euzebio, 73, 75, 77, 79

A situação no Peru'

Todos os conspiradores serão severamente punidos

WASHINGTON, 21 — (Havas) — Communicam de Lima que as tropas governamentaes cercaram os insurrectos na antiga fortaleza de Callao, onde se tinham refugiado, e aprisionaram todos os revoltosos. As autoridades attribulam a revolta a instigações dos partidarios do ex-presidente Leguia.

O chefe de Estado annunciara que os conspiradores seriam severamente castigados.

O expediente no Ministerio do Trabalho

Uma portaria, de accordo com a determinação do chefe do governo provisorio

O sr. Lindolfo Collor, de accordo com a determinação do chefe do Governo Provisorio, resolveu, por portaria de hontem:

1º. que o expediente das repartições subordinadas ao Ministerio do Trabalho comece ás 11 e se encerre ás 18 horas;

2º. que os trabalhos da junta dos corretores de mercadorias do Districto Federal e da Bolsa e secretaria respectivas comecem ás 9 e não se encerrem antes das 16 horas, salvo aos sabbados, quando terminarão ás 14 horas;

3º. que o trabalho da typographia do Departamento Nacional de Estatistica comece ás 9 e, suspenso, no tempo mais conveniente, durante uma hora, para refeição, termine ás 18 horas;

4º. que sejam rigorosamente observadas as prescripções regulamentares concernentes ao ponto que não contrariarem essa resolução, cujo fiel cumprimento tem por muito recommendado, sob as sancções comminatorias.

DÔR DE DENTES?
COMPRE
CERA DR. LUSTOZA"

NOS CORREIOS

O director geral dos Correios, mandou enviar ao Ministerio da Viação a declaração de familia que para os effeitos do Montepio dos Funccionarios Publicos da União fez o primeiro official da Administração Postal de Pernambuco José Lucilio Ramos Varejão.

— Ao fiel do thesoureiro da Administração dos Correios de Santa Catharina, Flavio Limme de Assis, foi concedida permissão para gozar no corrente anno as ferias regulamentraes não aproveitadas no anno anterior.

— Passou a denominar-se Itumirim a agencia do correio de Francisco Salles, subordinada á Administração de Campanha, no Estado de Minas Geraes.

— oFi mandada submetter á inspecção de saude d. Francisca Fonseca de Castro, praticante da Directoria Geral.

— Despachando o requerimento de d. Isabel Moraes e Silva, agente do Correio de Gonzaga, subordinada á Administração de Santos, pedindo auxilio para aluguel de casa e luz da mesma agencia, resolveu-se que a requerente aguarde opportunidade.

As visitas do ministro Lindolfo Collor

Interessantes declarações de s. ex.

O sr. Lindolfo Collor visitou, hontem, pela manhã, a Fabrica de Tecidos de Algodão de Bangu' onde se deteve perto de duas horas.

A' saida foi-lhe offerecida uma taça de champagne, falando um dos membros da directoria, que agradeceu a honra da visita, referindo-se, em termos muito expressivos, á orientação que, pelo sr. Collor, vem sendo impressa aos negocios de sua pasta.

O ministro agradeceu, em seguida, aproveitando a opportunidade para accentuar que tanto quanto ministro do Trabalho elle o era, egualmente, da Industria e do Commercio, e que tanto quanto os problemas chamados sociaes, tambem o preoccupavam os que se relacionam á industria e ao commercio do paiz.

O ministro refere-se a algumas industrias que se formaram em nosso paiz, com capital estrangeiro, materia prima estrangeira, e mão de obra estrangeira. E pergunta: que ha, então, ahi, de brasileiro? Apenas o "local do crime"? O Ministro estendeu, ainda, em varias outras considerações sobre o problema industrial brasileiro, sendo recebidas com uma salva de palmas as suas ultimas palavras.

Tremenda explosão em uma mina

O elevado numero de operarios mortos e feridos

BERLIM, 21 — (Havas) — Segundo o ultimo computo official, é de vinte e cinco mortos e quatro feridos, em estado grave, o total das victimas da explosão desta manhã na mina de Eschweiler, nas proximidades de Aix-la-Chapelle. Havia, além disso dez operarios intoxicados pelos gazes que se desprendiam no interior da mina. Continuavam, activamente, os trabalhos de desobstrucção das galerias attingidas pela explosão.

NOVENTA OPERARIOS NÃO RESPONDERAM A' CHAMADA!

BERLIM, 21 — (Havas) — Telegramma de Eschweiler, na Prussia-Rhenana, annuncia que occorreu, esta manhã, numa das minas da região, tremenda explosão de grisu' que destruiu varias galerias e soterrou innumeros trabalhadores. A' ultima hora já haviam sido retirados do local do desastre quatorze mortos e quatro feridos em estado grave. Os trabalhos de salvamento proseguiam activamente. Segundo os calculos mais optimistas, era de treze o numero de mineiros ainda soterrados. Outras informações davam, porém, como de cerca de noventa o total dos operarios que não compareceram esta manhã á chamada, devendo, portanto, ser contados entre as victimas.

Protesto da lavoura paulista contra o imposto em especie

Telegrammas passados ao dr. Getulio Vargas e ao coronel João Alberto

S. PAULO, (Do nosso correspondente — Em uma reunião, em Ribeirão Preto, na séde da Associação Regional dos Agricultores de Café, foi resolvido telegraphar ao sr. Getulio Vargas e ao coronel João Alberto, assim como ao ministro da Fazenda, protestando contra o imposto em especie, e a transformação da taxa do financiamento em novo imposto para todo café paulista que tenha de ser exportado.

São estes os termos do telegramma:

"A Associação Regional de Agricultores de Café de Ribeirão Preto, vem respeitosamente trazer a v. ex. seu veemente e energico protesto contra o tributo em especie e contra a conversão em imposto dos tres schillings da taxa financiamento.

A lavoura paulista aceitou a compra virtualmente compulsoria dos "stocks", embora o preço estabelecido importasse para ella em pesado sacrificio, certa de que tal operação não acarretaria novos onus que ella não póde absolutamente supportar.

O asphyxiante tributo em especie, por uma lado, e a sobrecarga dos 3 schillings, por outro, gravame esse de importancia imprevisivel ante as incertezas do cambio, são medidas energicamente repellidas pela lavoura, porque significariam a sua completa ruina."

COLONIAL

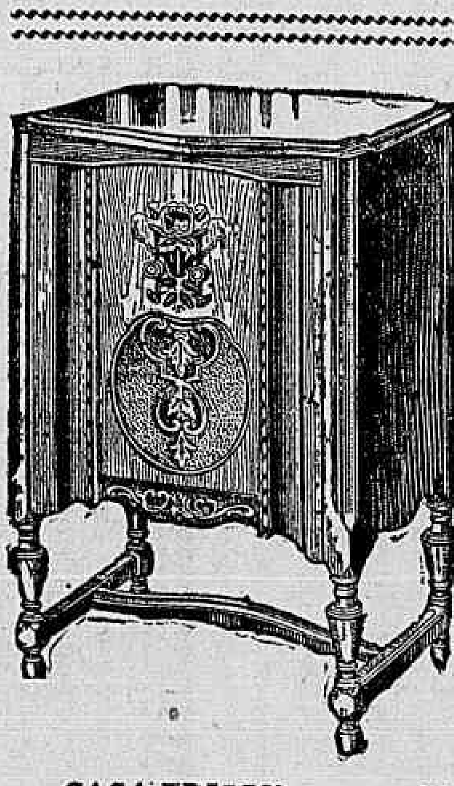

Radios e Radio Phonographs
Ouça a maravilhosa revelação
NAS BOAS CASAS OU NAS
CASA EDISON
7 Setembro, 90 - Ouvidor, 135
RIO DE JANEIRO
CASA ODEON LTD.
Rua São Bento, 54
S. PAULO
DISTRIBUIDORES GERAES DA
COLONIAL RADIO CORPORATION

THEATRO RIALTO

COMPANHIA DO ARCO DA VELHA

MATINE'E —!— HOJE —!— SOIRE'E
A's 3 horas —— 3 Sessões —— A's 8 e 10 hs.
A UNICA REVISTA ACTUALMENTE EM SCENA

Se Você Jurar...

Revista em 2 actos e 26 quadros, de NOGUEIRA PORTO, com a collaboração de MARQUES PORTO e LUIZ PEIXOTO

COM O QUADRO NOVO
PERDEU-SE A LILI...

O maior successo da temporada!
Duas horas de franca gargalhada!

PREÇOS: — Poltronas numeradas, 4$200 — Balcões numerados, 3$200 — Camarotes, 21$000.

THEATRO RECREIO

Empresa A. NEVES & Cia.

HOJE — Primeira grandiosa "matinée", ás 2 3|4 da encantadora opereta de costumes, em 3 actos, de Abadie Faria Rosa e Paulino do Sacramento

AS PASTORINHAS

Uma linda historia de amor que vive na alma do Carnaval carioca

Brilhante interpretação de ARACY CORTES MESQUITINHA

A' noite, ás 7 3|4 e 9 3|4
AS PASTORINHAS

PARISIENSE—HOJE

A Fox Movietone apresenta
LILY DAMITA
EDMUND LOWE
VICTOR MCLAGLEN
em
"O MUNDO A'S AVESSAS"
AMANHÃ — UM SONHO QUE VIVEU

TRIANON

Sessões ás 8 e 10 horas
Hoje e Amanhã — Ultimas representações da grande peça
UM BEIJO NA FACE
HOJE — Vesperal ás 3 hs.

Terça-feira, 24:
Sensacional Premiére da engraçadissima comedia hespanhola.
QUE SANTO HOMEM!
3 actos do consagrado escriptor MUNOZ SECA.
PROCOPIO
no protagonista apresenta uma das suas mais notaveis criações comicas.

THEATRO S. JOSE'

Empresa Paschoal Segreto
HOJE HOJE
A's 3,40 — 7,45 e 10,30
Mais duas representações do impagavel sainete de adaptação de Simões Coelho:
"O' MEU IRMÃO, SALVA-ME!"
O unico remedio efficaz contra a nostalgia carnavalesca

AVISO — Esta peça é impropria para menores.

NA TELA: — O lindo film Paramount
"ESTRELLAS DO OCCIDENTE"
com RICHARD ARLAN e MARY BRIAND.

AMANHÃ — A linda producção Paramount..
"AMOR ENTRE MILLIONARIOS"
com CLARA BOW

FOX MOVIETONE NOVIDADES

As primeiras reportagens sonoras da partida em Orbetello da ESQUADRILHA AEREA DE BALBO, na sua viagem ao Rio.

JOFFRE, o "papá" de França, falando ao mundo pela voz do FOX MOVIETONE NOVIDADES
Amanhã no PATHE' PALACE
SEM RIVAL

EM "REPRISE" A PEDIDO GERAL

SEGUNDA-FEIRA
IMPERIO
O primeiro film todo dialogado em nossa propria lingua!!!
O NOIVADO DE AMBIÇÃO
com
NANCY CARROLL
E PHILLIPS HOLMES

ODEON | PALACIO | GLORIA

ODEON
HOJE — ás 2.00 — 3,40 — 5,20 7,00 — 8,30 e 10 horas
Sessão Serrador das 5 ás 7
—ULTIMO DIA—
Um grande programma da METRO GOLDWYN — com
BESSIE LOVE
em um lindo romance de amor
Ellas sabem seduzir
No programma: — JARDIM EM FLOR (colorido) — NA TERRA DAS MARAVILHAS (desenhos sonoros) e METROTONE NEWS n. 48
AMANHÃ — MULHER DE BRIO — da Metro Goldwyn, com Greta Garbo

PALACIO
HOJE — ás 2.00 — 3.40 — 5.20 7.00 — 8.40 e 10.20
Sessão Serrador das 5 ás 7
—ULTIMO DIA—
A WARNER-FIRST reedita o trabalho magnifico de
BILLIE DOVE
ROD LA ROCQUE e GWEN LEE nesse film que já fez tanto successo
O HOMEM E O MOMENTO
PERNAS E VOZES (cantos e bailados) e REVISTA ODEON — n. 18 —
AMANHÃ: NEGAR NÃO POSSO, DA FIRST National, com Winnie Lightner

GLORIA
HOJE — COMEÇA A 1 HORA
Sessão Serrador das 5 ás 7
—ULTIMO DIA—
A WARNER-FIRST nos dá as primeiras exhibições de
A Bella e o Féra
com essa figurinha esplendida de artista e de mulher
ALICE WHITE
em companhia de Chester Morris
ANÕES PRODIGIOSOS (pelo grupo de anões) e QUINTETTO NORMA THOMAS
AMANHÃ: SUPREMA CULPA, da Columbia (P. Matarazzo), com Virginia Valli

COMPANHIA BRASIL CINEMATOGRAPHICA

ELECTRO-BALL

R. Visconde Rio Branco, 51

HOJE — 14 horas — HOJE
EMPOLGANTES TORNEIOS EM 20 PONTOS
Zaldua-Telechéa (Azues)
Ramoncho-Arthur (Vermelhos)
HOJE — 19,30 horas — HOJE
Escoriaga-Resola (Azues)
Zolozabal-Prudencio (Verm.)
NO CINEMA
O Homem que ri
Sempre Variedades Sempre

ELDORADO

AMANHÃ
FOX

DIAS FELIZES
UMA MARAVILHA TODA CANTADA, MUSICADA E DANSADA, COM TODOS OS ARTISTAS DA FOX

NO PALCO:
O moderno theatro de 1931
ESTRE'A DA CIA.
Theatro Ligeiro Musicado
com o original de LUIZ IGLESIAS
UMA CASA DE CABOCLO
com brilhante desempenho de LIA BINATTI, Alma Castro, Adelaide Santos, Georgette Villas, Ferreira Maia, Jorge Diniz, Chaves Florence e Ildefonso Norat
RIR RIR

AMANHÃ no GLORIA da Cia. Brasil Cinemat.
PROGRAM MATARAZZO

VIRGINIA VALLI E JOHN HOLLAND
SUPREMA CULPA
"GUILTY?"
Um soberbo super-film sonoro, cantado, musicado e synchronisado da

PATHE' PALACE

AMANHÃ AMANHÃ
Emocionante silencio para guardar um segredo jámais desvendado
EL VALIENTE
Bellissimo drama da FOX MOVIETONE.

Juan Torena
Angelita Benitez
Carlos Villarias
Maria Calvo

A impressionante historia de um joven criminoso, que se tornara um verdadeiro HEROE.

NOVIDADES FOX MOVIETONE N. 1
Excellente reportagem, salientando-se a voz do MARECHAL JOFFRE, em Louveciennes.
UM GRANDE SUCCESSO DE COMICIDADE.
FARÇA E DISFARCE
2 actos pela famosa troupe de garotos.

WINNIE LIGHTNER E CHESTER MORRIS
EM
NEGAR NÃO POSSO
"SHE COULDN'T SAY NO"
NO PALACIO THEATRO
C. BRASIL CINEMATOGRAPHICA
amanhã

"SUA MAGESTADE O AMOR"

UM COMMETTIMENTO EXTRAORDINARIO DA EMP. PASCHOAL SEGRETO

Fantasia em dois actos, 6 quadros e excellentes numeros de musica, original de EMILIO ALMANZOR, adaptado por LUIZ ROCHA

Primorosa interpretação de Aurora Aboim, Manoelino Teixeira e Ismenia Santos.

Primeiras representações no
SABBADO, DIA 28

Acontecimento que marcará o inicio de uma temporada brilhante de um genero novo de theatro musicado, do que ha de fino e mais moderno

Formoso e luzido corpo de baile. Guarda-roupa e scenarios riquissimos

Mise-en-scéne do Propressor Eduardo Vieira.

THEATRO S. JOSE'

O LEÃO DA FESTA

"THE SOCIAL LION"
com
Jack Oakie
MARY BRIAN
Uma farça super-elegante da Paramount para velhos e para moços!!
Um film todo falado, com titulos sobrepostos em PORTUGUEZ!!!
AMANHÃ, No
CAPITOLIO

BERNICE CLAIRE
ALEXANDER GRAY
NOAH BERRY
no film-revolução
A FLAMMA
"SONG OF THE FLAME"
DIA 28 no
PALACIO-THEATRO
"CIA. BRASIL CINEMATOGRAPHICA"

O successo de Luzes da Cidade, em N. York, foi tremendo

A Agencia da United Artists recebeu de Nova York um telegramma que informa haver o film de Carlito, "Luzes da Cidade", estréado com magnifico successo. Não contando o primeiro dia de exhibição, essa pellicula, que é inteiramente silenciosa, rendeu numa semana a quantia de 70 mil dollares, mais de sete contos de reis. O segundo sabbado e o domingo seguinte o film chamou ainda mais publico, continuando numa carreira de tremendo successo.

Broadway está perplexa deante desse milagre espantoso — depois de dois annos de films falados, um trabalho sem um unico dialogo, apenas com som e musica, prende a attenção da cidade, attrae milhões de fans, enthusiasma todo o publico, recebe da imprensa os maiores commentarios. Por ahi se vê como Carlito confia nos seus velhos methodos para agradar o publico, sem precisar de lançar mão da voz para maior attractivo de seus trabalhos. "Luzes da Cidade", que dentro em breve estará aqui para ser exhibido para o nosso publico, ha-de, seguramente, renovar o mesmo exito e o mesmo successo que está obtendo em Nova York.

A United Artists, além deste importante film para esta temporada, conta com muitos outros, entre elles "Du Barry, a seductora", com Norma Talmadge, William Farnum e Conrad Nagel; "Whoopee", film de Flo. Ziegfeld e Samuel Goldwyn, "Que viuva !" com Gloria Swanson, "Anjos do Inferno", com Jean Harlow, "One Hevenly Night", com John Boles e muitas outras obras de va-

CORINA FREIRE, uma genial primeira figura do theatro portugueza, interprete principal de "A Canção do Berço", a primeira producção em portuguez dos ateliers da Paramount em Joinvile, França

JEANNETE MAC DONALD, a "voz de ouro" que resurgirá no écran com a super-producção de Lubitsch, "Monte Carlo", em que estreará Jack Buchanan, estrella dos theatros de comedia musical da Inglaterra

NANCY NA TELA

Uma boa idéa, a da Paramount: restabelecer na téla, a partir de amanhã, a sua maravilhosa producção "Noivado de Ambição".

Trata-se, com effeito, de um dos melhores trabalhos vindos da temporada finda, e aquelle, por certo, que melhor se caracterizou por uma homogeneidade de interpretação perfeita.

Nenhum outro, além disso, nos apresentou tão bem Nancy Carroll, nem se prestou a uma demonstração egual dos recursos mimicos dessa extraordinaria garota, tão á vontade nos papeis comicos, como naquelles em que se exije fibra e temperamento dramatico poderosos.

"Noivado de Ambição" é, justamente, destes ultimos, e as honras do film são todas de Nancy, em torno de quem gyra o formidavel conflicto sentimental que o argumento descreve.

Accresce a circumstancia do film ser inteiramente falado na nossa lingua, o primeiro jámais apresentado sob essa feição.

E', pois, um drama cujos episodios, cujas situações, podemos acompanhar e sentir melhor que em nenhum outro, e isso, que foi o motivo do seu exito na sua primeira serie de exhibições, será, ainda agora, motivo preponderante da confirmação do seu triumpho.

O publico não deve perder esta occasião de ir ao Imperio, apreciar o primoroso trabalho de Nancy Carroll, na empolgante producção que lhe offerece a Paramount.

"El Valiente"

Mamãe disse-me que eu viesse vêr-te — Ella crê que és meu irmão.

Não, está enganada, senhorita, não tenho mãe, e nem tive irmã — sou simplesmente Jaymo Daik — um nome como outro qualquer.

Sob as emoções grandiosas de suas scenas, admiravelmente dirigidas por Richard Harlan, e soberbamente interpretadas por Juan Torena, Angelita Benitez, Maria Calvo, Carlos Villarias e Juan Lenda, assistimos encantados o desenrolar desta pellicula inteiramente dialogada em castelhano da Fox Movietone, cuja apresentação está marcada para amanhã no Pathé-Palace.

"El Valiente" pertence á galeria de films destinados a marcar um sulco de triumphos na cinematographia e um rastro de emoções grandiosas e sagradas gratissimas nos corações sensiveis de cada "fan" carioca.

"El Valiente" é de uma qualidade differente, porque em suas scenas, residem paginas de sensações sublimes, como poucas já foram vistas ou ouvidas.

DR. APRIGIO DOS ANJOS
Advogado
RUA QUITANDA 72
1.º andar

"A Flamma", um cantico de guerra que é, ao mesmo tempo, um hymno do mais sagrado patriotismo !...

Bernice Claire, amando Alexandez Gray, em "A Flamma"

Assistindo o desenrolar de "A Flamma", a gente sente contaminar-se ás nossas mais finas sensibilidades interiores, a emoção do romance que se desnovella. E quando Bernice Claire entôa a "Canção flamejante", então se incendeiam todos os nossos enthusiasmos porque, de facto, aquella canção tem qualquer cousa de superior e de forte, que suas notas todas se filtram através os nossos sentidos e se fixam no fundo da nossa alma cantando a emoção da musica arrebatadora. "A Flamma" é, assim, ao mesmo tempo, um cantico de guerra e um hymno do mais sagrado patriotismo que se ouve uma vez, querendo ouvil-a sempre e que nunca se esquece!...

"Negar, não posso"

Que o Palacio-Theatro vae exhibir, tem o prestigio de tres nomes queridos !...

Warme Lightner, "estrella" de "Negas, não posso"

Para firmar os creditos de "Negar, não posso", o film Warner-First que o Palacio Theatro vae exhibir já na segunda-feira que vem — basta dizer-se que nelle actuam Winnie Lightner, Chester Morris e Sally Eilers, tres figuras prestigiosas e queridas do cinema e que as nossas cultas platéas tanto e tanto admiram. Winnie Lightner seduziu o Rio inteiro com o seu trabalho e as suas travessuras em "Mordedoras" e seduziu-o ha bem pouco em "Com unhas e dentes". Chester Morris, por sua vez, vencendo na sua estréa em "O peso da lei", mais fortaleceu esse prestigio em "O ultimo recurso". E Sally Eilers... que não conhece e não aprecia a deliciosissima mulher, adoravel artista, que marcou o seu grande successo em "O beijo da despedida"? Além do valor destes tres apreciados artistas, "Negar, não posso" trás ainda o prestigio do seu romance. Segunda-feira já teremos esta linda pellicula no Palacio Theatro, da Companhia Brasil Cinematographica.

"Um sonho que viveu", novamente no cartaz do Parisiense

Este film, que tantas glorias cobriu a FOX, não só pela magnificencia do seu enredo como ainda pelo desempenho irreprehensivel de Janet Gaynor e Charles Farrel, terá o seu reapparecimento, amanhã, no Parisiense.

Molly, meiga e gentil criatura, atravessa, como num sonho, doces e memoraveis momentos, ao lado de Jack, seu apaixonado.

Eis que, de repente, ella vê desfazerem-se, um a um, todos os minutos de satisfação, todos os momentos de gloria e todos os seus grandes sonhos de amor!...

Mas o amor transpõe abysmos, rompe tempestades, e, entre beijos e sorrisos, nos braços do seu amado, Molly realizou o grande e lindo sonho que vivera.

TEU E' O MUNDO

INTELIGENTE LEITOR ou ENCANTADORA LEITORA: Queres conhecer os meios que te guiarão a conseguir Fortuna.

Exito em Negocios, Jogos e Loterias? Pede GRATIS meu livrinho: "O MENSAGEIRO DA DITA" — Remette 500 réis em sellos para resposta. Direcção: Pfra. NILA MARA — Calle Matheu 1924 — BUENOS AIRES. (Argentina).

O que o Programma Serrador promette para começar em março

Março está quasi a bater-nos ás portas, e março é para o cinematographista o inicio da temporada de bons films, após o descanso dos mezes de verão e do Carnaval. Por isso mesmo o Programma Serrador desde já está avisando a todos das suas maravilhas — ao publico para que espere por ellas e aos exhibidores para que desde já possam avaliar o que terão de dar ao seu publico.

Logo em 2 de março essa grande marca brasileira nos offerecerá "300 dias no Inferno", de cuja grandiosidade falamos á parte. Em seguida, apresentará "Atlantic". Esse film é mais uma revelação do talento e da direcção de E. A. Dupont. O grande director até hoje só fez tres films que appareceram: "Varieté", "Moulin Rouge" e "Piccadilly".

Eram films silenciosos, e elle se revelou o homem de pulso não só para dirigir, como para criar individualidades, estudar as almas e os gestos. Agora, nos surge elle com "Atlantic", o seu primeiro film falado. Sáe fóra do ramerrão dos films. Para que o comprehendamos bem, basta dizer que elle fez um film narrando o naufragio de um navio, um desses enormes transatlanticos (e o que elle descreve realmente é o naufragio do "Titanic", abalroado por immenso iceberg) que leva tres horas a desapparecer nas aguas do oceano. O que se passa em seu bojo nessas tres horas, em que as almas se definem, em que as mascara cáem, em que não póde haver hypocrisia — é a mais emocionante historia que já temos visto em cinema. E o film, com todos os seus ruidos, com todos os seus dialogos, impressiona de maneira jámais conseguida por qualquer outro. E' uma producção da British International.

Em terceiro logar, e ainda no mez de março, e provavelmente nos dias da Semana Santa, será lançado pelo Programma Serrador o seu film grandioso "Tarakanova". Um outro genero. Uma historia de amor, vivida em meio de mil scenas as mais varias, tendo por ambiente ora a matta, ora os campos de batalha, ora as aguas do mar, ora os salões luxuosissimos — tudo de envolta com uma musica adoravel e o encanto da voz de Edith Jehanne, a protagonista, a heroina do romance. E ella, em seu papel duplo, nos surge qual uma freira doce e humilde, princeza escondida aos rigores de perseguições, como nos surge tambem qual linda ciganinha que a sorte arranca da carreta humilde para fazer o papel de princeza e se apossar do throno da Russia, em luta aberta com Catharina, a grande, a dissoluta. Um film lindo e mimoso, um film forte e impressionante. E' um film da Aubert-Franco Film.

Logo a seguir teremos "Tesha" — com a figura de Maria Corda. E bastaria essa figura loura e fascinadoramente satanica, para que o film agradasse. Mas Victor Saville, o director da British International Pictures soube arranjar para ella um enredo tão forte quanto os seus attractivos. E' o romance da esposa amando o seu esposo e o trahindo para dar-lhe o prazer (parece um paradoxo) de ter um filho! Thema que pareceria escabroso, sem o ser, pois que se enrola em um véo de belleza que lhe esconde a crueza, para só nos deixar perceber as fórmas da arte. Jameson Thomas é o galã desse film que, forçosamente, ha de encontrar o real successo que merece.

"O Zeppelin Perdido" será a quinta producção que o Programma Serrador lançará. E' um trabalho da Tiffany, com Virginia Valli, Ricardo Cortez e Conway Tearle. A sua historia foi bebida no desastre do dirigivel "Italia", que se despedaçou nos gelos do Polo. A Tiffany nos dá um romance em que tambem um Zeppelin vae se perder nas regiões frigidas do Polo, levando em seu bojo um romance e deixando em terra outro — a esposa do commandante, que se tornára a amante do seu immediato, o que o outro descobrira... Um film, como se vê, cheio de impressões, quer pelo lado material em que temos a aeronave em perigo nos gelos, quer o lado moral dessa historia de amor.

"Africa Selvagem" surge em seguida. A historia de duas moças que atravessam os sertões africanos. Historia verdadeira, em que seguimos e detalhamos essa viagem, atravez mil perigos e mil e uma coisas bellas e interessantes, e emquanto correm as vistas na téla, o alto-falante nos conta, em hespanhol, o que se passa. Portanto, um film que desperta sensações.

"MULHER DE BRIO"

Mesmo quem já viu, está contente com a reapparição de "Mulher de Brio", de Greta Garbo e John Gilbert, segunda-feira, no Odeon

John Gilbert, o galã de Greta Garbo, em "Mulher de Brio", que reapparecerá, amanhã, no Odeon

Segunda-feira, no Odeon, "Mulher de Brio" fará uma reapparição. O film triumphador de Greta Garbo e John Gilbert já teve uma "reprise". Terá, agora uma nova apresentação. Não é demais, porque acontece que ha muita gente que ainda não viu o film-alma dos dois grandes nomes da Metro-Goldwyn-Mayer, e a bem dizer toda aquella legião que já consagrou o film uma e duas vezes, quer tornar a vel-o, porque aquella narrativa que a sensibilidade de Greta Garbo e a expressão formidavel de John Gilbert viveram com uma sinceridade inconfundivel, sempre terá qualquer emoção nova e absorvente, a cada visão.

O film glorioso vae, por isso, daqui a dois dias, reapparecer ao nosso publico. Como a anterior, a nova apresentação será victoriosa, mormente porque "Mulher de Brio", antes de muitos e muitos outros valores, é um film que reuniu Greta Garbo e John Gilbert, ou sejam, a Rainha da Metro-Glodwyn-Mayer, e o Rei dos Amantes do cinema...

"Conquistas e escandalos", no Pathé

UM DRAMA DE INTERESSE POR JOHNNIE WALKER

E' o drama de uma joven corista, a qual vivendo num meio perigoso, entre companheiras levianas, conquistadores audazes e toda a seducção dos cabarets e festas, conservava todavia um coração sincero, amando profundamente o seu noivo

"Conquistas e Escandalos". é bem interessante a sua historia desenvolvida em scenarios elegantes, tendo interpretação muito boa por parte de todos os artistas Ha no seu final, uma emocionante corrida de automoveis, cujo desfecho ha de agradar a todos

SUPREMA CULPA !

Será apresentado, amanhã, á distincta platéa carioca, no Cine Gloria da C. B. C., o mais bello trabalho de John Holland e Virginia Valli, "Suprema Culpa".

John Holland, martyrisado desde a mais tenra infancia, chegando aos vinte e dois annos, já havia conhecido todos os revezes da vida, do mais modesto marinheiro, ao mais competente mecanico.

Não se sentindo ainda satisfeito com todas essas profissões; achou que ingressando no theatro, podia vir a ser um grande actor.

Um dia, conversando com seus paes, mostrou-lhes desejo de ingressar na vida theatral. Os velhos mostraram-se satisfeitos com isso, ao contrario do que se verifica a todo o instante, em nosso meio social, quando um dos "muchacos" deseja ingressar no palco... ha um verdadeiro sarilho no seio da familia, porque acham que actor e bohemio são synonimos.

Quando John Holland ingressou na cinematographia, sua familia ficou contentissima com a sua nova profissão.

Depois de uma longa ausencia, John Holland visita seus velhos paes, em Grensboro, North Carolina, sua terra natal, e seus paes matam as saudades do filho, preparando uma festa e convidando os moradores da vizinhança para admirarem o grande astro da téla.

Depois de haver estado uns dias, no seio da familia, John Holland voltou novamente para o "studio"; mezes após, apparece nos annuncios dos jornaes de Grensboro, o seu primeiro film, não só seus paes o vão vêr como levam em companhia grande numero de amigos...

John Holland apparece em "Suprema Culpa", ao lado de Virginia Valli, como principaes protagonistas, direcção de George B. Seitz. John St. Polis, Lydia Kanott, Erville Alderson e outros, que figuram tambem neste monumental drama synchronisado e musicado que o Programma Matarazzo apresentará, amanhã, aos frequentadores do elegante Cine Gloria, da Companhia Brasil Cinematographica.

"El Valiente", no Pathé Palace

UM DRAMA COMMOVEDOR, INTERPRETADO MAGISTRALMENTE POR JUAN TORENA

"El Valiente", é todo falado em hespanhol, e a sua gravação primorosa augmenta o successo do drama

"El valiente" é um bellissimo drama. E' uma historia pungente de um joven, que, tendo praticado um assassinio, jamais pronunciou uma palavra em sua defesa. Para não macular o nome de sua familia, e poupar um desgosto á sua mãe já velhinha, elle habilmente escondera o seu nome.

Esse papel de grande emoção é interpretado pelo grande artista Juan Torena A sua fina sensibilidade, a sua expressão suggestiva, os seus gestos sobrios mas adequados, emprestam á sua pessoa um cunho superior de arte e emoção

A scena do julgamento é extraordinaria, e mais ainda, é a do encontro na prisão, do criminoso com a irmã, em que elle fez um esforço herculeo para não deixar transparecer a sua emoção e não revelar a sua verdadeira identidade

DOLORES DEL RIO — NOS PRIMEIROS DIAS DE MARÇO — EM "A TENTADORA"

DOLORÉS DEL RIO e Edmund Lowe, novamente juntos, são as principaes figuras de "A Tentadora", que a United Artists vae exhibir, no Pathé Palace, dentro em breve

"A Tentadora", film que vem sendo annunciado, ha tanto tempo, agora será exhibido. Os primeiros dias de março trarão ao publico do quarteirão essa esplendida pellicula, de que Dolores Del Rio é a "estrella". Secundam a formosa artista mexicana Edmund Lowe, Don Alvarado, George Fawcett, Ulrich Haupt e Yola D'Avril, uma francezinha daqui...

Com esse elenco, com uma historia vibrante, direcção de George Fitzmaurice, "A Tentadora" apresenta todos os caracteristicos dos films destinados a successo.

George Fitzmaurice, o director, não necessita de mais elogios. Os "fans" o conhecem de sobra, para que tragamos para aqui todas as referencias que elle sempre mereceu da critica de todos os paizes.

Dolores del Rio, Edmund Lowe, que tantas saudades deixaram "Sangue por gloria" — voltam, novamente, a interpretar uma historia de amor, vibrante, cheia de ternura e calor.

"A Tentadora" será o primeiro film que a "United Artists" apresentará no mez de março proximo, e o primeiro, tambem, de uma seria formidavel, onde o publico vae encontrar as maiores figuras do cinema, nos maiores films do anno.

DIARIO CARIOCA"

Redacção, Administração e Officinas
PRAÇA TIRADENTES, 77

Director-Thesoureiro
SEBASTIÃO MENDES DE BRITO
Chefe da Redacção
VICTOR HUGO ARANHA
Gerente
J. B. MARTINS GUIMARAES

EXPEDIENTE

Endereço telegraphico: DIARIO CARIOCA
Telephones: Direcção — 2—3018; Administração — 2—3023; Redacção — 2—1559; Officinas — 2—0824.

ASSIGNATURAS

Para o Brasil:		Para o exterior:	
Anno	40$000	Anno	70$000
Semestre	25$000	Semestre	40$000

VENDA AVULSA
Capital, 100 réis — Interior, 200 réis

SUCCURSAES:
São Paulo — Rua Conselheiro Chrispiniano, 74-Ap. 17. — Director: Paulo Duarte. Representante Commercial: Octavio Barbosa.
Minas Geraes — Rua Cezario Alvim, 35 — Juiz de Fóra. — Representante Commercial: Djalma Medeiros.

AGENCIAS, VIAJANTES E COBRADORES
São agencias autorizadas: Ecletica, Will. Foreing Advertising, Empresa Americana de Publicidade, Tote Ltda., Walter Thompson, Empresa Commissaria Ltda., Felippe de Lima e Empresa Commercial Brasil Ltd.

São viajantes autorizados a receber assignaturas e materia retribuida: Djalma Medeiros, Augusto Fernandes, José de Freitas, Antonio Marques, Antonio Leitão Machado, G. L. Bruno, dr. Porphirio Henriques Filho, Antonio Franco e Alexandre Vaneck.

— Encontra-se em viagem pelo interior do paiz como inspector dos viajantes o sr. R. Podolsky.

São cobradores autorizados: Lourenço Amaral e Belisario Ferreira Junior.

CORRESPONDENCIA
Toda a correspondencia com valores ou sobre assumptos que entendam com assignaturas, remessas do jornal, publicidade retribuida e outros de interesse da administração, deve ser dirigida ao Gerente do "DIARIO CARIOCA".

Pedimos ao Prof. Guilherme de Souza a fineza de vir á Gerencia, afim de resolver assumptos de interesses mutuos

A SCIENCIA E A RELIGIÃO

Erra todo aquelle que se entrega á tarefa ingloria de separar a sciencia da religião. Estas são duas forças que marcham juntas, indissoluvelmente unidas, para a conquista da perfeição e da verdade.

Quando eu falo em sciencia, quero me referir á sciencia positiva, á sciencia das provas concretas, á sciencia real, esclarecida pelos factos, á sciencia divorciada das idéas do absurdo e das hypotheses.

Não podemos levar a serio uma sciencia destruida por si propria, uma sciencia que se contradiz nos proprios argumentos, que se abala aos primeiros impetos das controversias. Não podemos levar a serio o materialismo futil e peçonhento que Darwin, Lamarck, Buchner e tantos outros inventaram, sob o titulo pomposo de "Evolução das Especies", para invadir os reductos inviolaveis, onde a consciencia humana guarda e zela o culto profundo de suas crenças.

Esse materialismo grosseiro que, por um momento, pareceu ter criado um poder immenso de dominio e de convicções, esphacelou-se ao receber, de frente, a metralha impiedosa dos verdadeiros sabios, daquelles que, na busca incessante de novas sensações e novas maravilhas, mais se convencem de que a grandeza de Deus está ligada, tão intimamente, á idéa da verdade, que não é mais possivel separar a sciencia da religião.

O homem, reconhecendo-se pygmeu junto á obra portentosa da criação universal, não pode aceitar a idéa de que nada exista fóra da materia. E elle tem de crêr. Elle tem de crêr, pela força positiva dos factos. Elle tem de crêr pela compreensão da grande verdade que não lhe é possivel negar.

Os materialistas lutam, em vão, para explicar a origem de todas as coisas espalhadas pelo Universo. Escrevem tratados e mais tratados. Discutem annos a fio. Organizam expedições para estudos e investigações. Tentam desvendar a noite tenebrosa do passado dos povos e, no fim de tudo, a sua sciencia vem se basear na hypothese e na velhacaria. A sciencia materialista vacilla nas suas affirmações.

No primeiro capitulo do Genesis encontra-se a revelação da verdade. Dentro dos sete dias da criação está toda a obra de Deus.

Não têm os apostolos do materialismo razão alguma, quando combatem os sete dias da criação. Ninguem affirmou, e não seria possivel affirmar, que estes sete dias sejam os dias solares. De um dia para outro poderiam ter decorrido milennios, periodos que não nos é permittido calcular.

Diz o abbade Alexis Arduin, na sua obra "A Religião em face da Sciencia": "Tambem não póde a sciencia oppor-nos a doutrina da Egreja, porque, como o vimos, a Egreja nenhuma doutrina definitiva adoptou a este respeito e porque permitte todas as interpretações, compativeis com o texto sagrado".

Este mesmo sabio francez ensina que o primeiro capitulo do Genesis se reduz a tres grandes questões geraes, que podemos enumerar assim: 1.°, origem do mundo, em geral (vers. 1 a 8); 2.°, origem da terra (vers. 9 a 25); 3.°, origem do homem (vers. 26 a 31). A' primeira questão corresponde a sciencia, que se chama — Cosmogonia; á segunda — a Geologia; á terceira — a Anthropologia".

... fóra do Genesis, a sciencia não ... viver. Todos os seus postulados serão vencidos. Serão esmagados. Serão sacrificados.

As nossas descobertas, como resultado das observações e da tenacidade constante do espirito humano, vêm ainda mais comprovar a affirmação da verdade scientifica pela revelação da verdade religiosa.

O abbade Moreux, talvez a maior e a mais luminosa figura da sciencia dos nossos dias, escreveu uma obra que é um desafio á corrente materialista do seculo. Intitula-se essa obra: "Qui sommes nous?"

O grande sabio divide o seu trabalho em onze capitulos, que são:

1.° Cerebro e intelligencia.
2.° A unidade da especie humana.
3.° O homem descende do macaco?
4.° A duração dos tempos geologicos.
5.° A' procura do homem terciario.
6.° Os accidentes do homem terciario.
7.° Os mais antigos vestigios da humanidade.
8.° O homem das cavernas.
9.° A edade do Renno.
10.° Os ultimos periodos da Prehistoria.
11.° Conclusão.

E depois de estudar, exhaustivamente, em todos esses capitulos, os pontos a que se refere cada um delles, conclue assim o eminente sabio:

"Emfim, por mais longe que nos remontemos, neste problema da nossa origem, acharemos o homem tal como é hoje e como será amanhã.

Mesmo no momento em que soar para as nações a hora da decadencia, nem o ensinamento nem a corrupção terão poder para tornar um povo atheu.

Em toda a parte e sempre o homem acreditou em uma vida futura melhor que a existencia de lutas e de miserias da terra: elle, vindo de Deus, volta para Deus!?"

Dentro do texto mosaico está a sciencia delineada e revelada. Ao homem investigador e sabio, cabe ampliar as facetas dessa revelação, com as luzes de sua intelligencia e com o vigor de sua capacidade e de sua razão.

Jámais a sciencia negativista poderá demolir o edificio granitico da fé que vem resistindo, victorioso e solido, ao perpassar successivo de seculos e seculos.

AMERICO PALHA

O TEMPO

Previsões para o periodo de 14 horas de hontem ás 18 horas de hoje

Districto Federal e Nictheroy — Tempo: instavel com chuvas e ainda algumas probabilidades de trovoadas. Temperatura: em declinio. Ventos: de sul a leste sujeitos a rajadas frescas.

Estado do Rio de Janeiro — Tempo: instavel com chuvas e ainda algumas probabilidades de trovoadas. Temperatura: em declinio.

Estados do Sul — Tempo: instavel com chuvas e ligeiras probabilidades de trovoadas em S. Paulo, Paraná e Santa Catharina e bom, com nebulosidade forte por vezes, no Rio Grande do Sul. Temperatura: em declinio, salvo no Rio Grande do Sul, onde soffrerá ligeira ascensão. Ventos: de sul a leste; sujeitos a rajadas em S. Paulo, Paraná e Santa Catharina.

NOTA — (TTT) — A's 21,20, de hontem, foi passado o seguinte: "A Directoria de Meteorologia do Rio de Janeiro confirmando seus avisos anteriores sobre a occurrencia de ventos fortes entre Rio Grande e a costa paulista previne que os mesmos deverão propagar-se e attingir a costa do Estado do Rio.

— A's 20,25 foi içado no posto semaphorico do Regimento Naval na ilha das Cobras, o signal de ventos fortes perigosos a pequenas embarcações.

Synopse do tempo occorrido no Districto Federal, de 14 horas de ante-hontem ás 18 horas de hontem

O tempo decorreu instavel todo o periodo; isto é, com alternativas de incerto e ameaçador com chuvas e trovoadas á noite, e de bom e incerto, hoje, tendo trovejado após 13 horas. A temperatura foi menos elevada. As medias das temperaturas extremas observadas nos postos do Districto Federal foram: maxima 31°9 e minima 23°2 e as temperaturas extremas registradas no Observatorio Meteorologico da Avenida das Nações foram: maxima 30°7 e minima 23°3 ás 11 horas e 35 minutos e 5 horas e 20 minutos, respectivamente. Os ventos sopraram de sul a oeste com rajadas fortes, cuja maior velocidade attingiu á 19 m. e, por segundo, ás 20,34 de sudoeste.

SERVIÇO ESPECIAL PARA O TRAJECTO RODOVIARIO RIO-S.PAULO
Previsões para o periodo das 18 horas de hontem ás 18 horas de hoje

Tempo: estavel, com chuvas e algumas probabilidades de trovoadas. Temperatura: em declinio. Ventos: de sul a leste, sujeitos a rajadas.

ACTOS & FACTOS

Communica-nos o Itamaraty:

—"O protocollo da viajem de sua excellencia o senhor chefe do governo provisorio, a Minas Geraes, não foi organizado por este Ministerio, conforme foi publicado".

O sr. dr. Afranio de Mello Franco, ministro das Relações Exteriores, convidou, em nome de s. ex. o chefe do governo provisorio, o Embaixador Pedro de Toledo, ora em disponibilidade, para reverter á carreira diplomatica.

S. ex., porém, allegando ter chegado ao limite da edade compulsoria, declinou do convite e solicitou a sua aposentadoria.

O sr. ministro da Marinha communicou, hontem, ao director do pessoal da Armada, terem sido concedidas "medalhas de victoria", ao capitão de mar e guerra, Alfredo Amancio dos Santos e de "cruz de campanha" ao ex-marinheiro, João Silva Oliveira.

Esteve no palacio do Cattete o sr. Mario Lisboa Barbosa, para agradecer ao chefe do governo provisorio, a sua nomeação para segundo escripturario do Instituto de Previdencia.

Em virtude de se achar ausente, desta capital, o dr. Getulio Vargas, chefe do governo provisorio, que partiu, hontem, para Minas Geraes, em visita áquelle grande Estado Central, o movimento, hontem, do palacio do Cattete foi diminuto.

Conforme annunciamos, o dr. Lindolfo Collor, ministro do Trabalho, visitará, hoje, a cidade fluminense de Magé, onde lhe está sendo preparada uma grande manifestação de sympathia e apreço.

S. ex. partirá da estação Mauá, ás 9 horas, regressando á tarde.

O "Diario Official" publicará a relação dos menores que deverão ser internados no Patronato Agricola "Delphim Moreira", no Estado de Minas Geraes, no dia 26 do corrente.

O ministro da Agricultura, conhecendo do requerimento em que Luiz Ramaggotio, ex-professor do extincto Patronato Agricola "Diogo Feijó", no Estado de São Paulo, pede sua reintegração, declarou que o requerente aguardasse opportunidade.

Por portarias de hontem, o ministro da Agricultura criou Estações de Monta Provisorias, nas propriedades dos criadores, Arthur De Viccnza, no 1° districto do municipio de Alegrete, no Estado do Rio Grande do Sul, e Augusto Rangel Filho, no 1° districto de S. Borja, tambem naquelle Estado.

Em resposta á consulta que lhe foi feita sobre se o delegado do Serviço de Industria Pastoril e encarregado do Posto de Assistencia Veterinaria, no Estado do Pará, podiam accumular as funcções, respectivamente, de professor e substituto da Escola de Agronomia e Veterinaria daquelle Estado, o ministro da Agricultura declarou que, havendo coincidencia de horario, não podem aquelles serventuarios exercer as funcções dos dois cargos, pelo que devem optar por um delles.

Deante dos motivos expostos em officio dirigido ao ministro do Trabalho, pelo arcebispo metropolitano de Porto Alegre, dom João Becker, resolveu o sr. Lindolfo Collor que aos sacerdotes e religiosos que se destinarem ao nosso paiz, com o intuito de exercer o ministerio sacerdotal, a catechese ou o magisterio, seja dispensada a exigencia da apresentação de prova de que possuem recursos pecuniarios, na forma da vigente lei immigratoria, desde que, porém, os referidos sacerdotes e religiosos satisfaçam aos demais requisitos da mesma lei.

E dessa resolução deu conhecimento ao Ministerio das Relações Exteriores o director geral do Departamento Nacional do Povoamento.

Por interessar ao serviço publico, o ministro Lindolfo Collor solicitou ao seu collega dos Negocios da Fazenda, providencias para serem desembaraçadas, com isenção de direitos, as encommendas postaes vindas da Austria, das quaes duas enviadas ao Ministerio do Trabalho, pela Camara de Commercio Austro-Brasileira de Vienna e outra destinada nominalmente ao ministro, remettida pela Brasil-Café Casella Chaft.

No Centro Agricola, que se está formando em terras da Fazenda Santa Cruz, proprio nacional, situado nos nossos suburbios, foi autorizada, pelo chefe do governo provisorio, de accordo com a exposição que lhe foi apresentada pelo ministro Lindolfo Collor, a construcção de 100 casas, ao preço de seis contos de réis cada uma, devendo essa despesa ser custeada no exercicio corrente, pelo credito de dois mil e cem contos, cuja distribuição já foi solicitada ao Thesouro Nacional.

O sr. Lindolfo Collor, ministro do Trabalho, resolveu suspender as audiencias publicas, nas quartas e sabbados, continuando a attender as pessoas que desejarem falar a s. ex. nos demais dias da semana.

A Alfandega arrecadou, hontem: em ouro 128:125$530; em papel rs. . . . 95:281$662; total: 223:407$192.

O sr. inspector da Alfandega, em officio hontem dirigido ao collector federal de Santo Antonio de Padua, recommendou que deve ser designado um technico para exame do material empregado nas obras do municipio, com gratificação nunca inferior a rs. 50$000 e nunca superior a 500$.

Ao director da Saude Publica, o sr. inspector da Alfandega solicitou providencias, no sentido de serem examinadas as mercadorias contidas em diversos volumes, pertencentes a Smith do Brasil, afim de que as mesmas sejam ou não entregues ao consumo.

Em officio hontem dirigido ao presidente da Junta de Alistamento Militar, o sr. inspector da Alfandega declarou que os claros por elle referidos, só podem ser preenchidos pelo Ministerio da Fazenda, onde se encontram todos os esclarecimentos precisos, sobre os funccionarios aduaneiros.

O ministro approvou as seguintes designações feitas pelo director da Escola de Aprendizes Artifices do Estado da Bahia: Antonio Rodrigues Trindade, porteiro-almoxarife, para escripturario, durante o impedimento de Oscar Rocha, e Manoel Lourenço Pinto, servente, para porteiro-almoxarife, durante o impedimento daquelle.

O mesmo titular mandou declarar ao director da Escola que, não autorizando a lei de licenças, sejam estas concedidas a interinos, deve ser annullada a portaria expedida a favor de Oscar Rocha, que poderá ser considerado como ausente com causa participada, sem vencimentos.

O ministro da Viação propoz ao chefe do governo provisorio a demissão do secretario de obras do porto de Rio Grande do Norte, tendo em vista o seguinte telegramma do interventor federal naquelle Estado:

"Proponho a v. ex. a demissão do cargo de secretario das obras do porto de Natal, Firmo Moura, que atirou contra o povo, na noite de 7 de fevereiro, por occasião da passagem da caravana Luzardo, além de ter favorecido medidas reaccionarias nos primeiros momentos da revolução. E mesmo quando permanecia aqui o dr. Joffily, o referido funccionario comportou-se inconvenientemente, não se recommendando no conceito geral".

O ministro da Marinha enviou ao director geral da Fazenda, o seguinte officio:

"Terminando nesta data o praso do contrato para a execução do serviço Hollerith neste ministerio, e tendo o chefe do governo provisorio resolvido que esse serviço seja executado sómente nas alfandegas federaes declaro-vos, para os devidos effeitos, que o mesmo contrato não deve ser prorogado".

Conferenciaram, hontem, com o ministro da Fazenda, os srs. Merton Squires, do National City Bank de Nova York, o financista inglez, Otto Niemeyer e Henry Lynch, e dr. Jeronymo, director, interino, da Casa da Moeda.

O chefe do governo provisorio designou os srs. drs. Pericles da Silveira secretario do ministro da Agricultura; Gabriel Bernardes e Heitor Dias Fernandes, para, em commissão, examinar o archivo do ex-presidente da Republica, sr. Washington Luis.

Podemos adeantar que essa commissão investigará principalmente a responsabilidade que cabe ao ex-presidente nos casos politicos de Princeza e Montes Claros, nos esbulhos eleitoraes verificados no ultimo quadriennio, nos desmandos e abusos da mordomia do palacio presidencial e em outros cuja especificação consta do acto de designação.

DIARIO CARIOCA recebeu a visita do illustre diplomata, sr. Souza Dantas, Embaixador do Brasil na França, que nos veiu trazer os agradecimentos pelas justas referencias que fizemos quando da sua recente chegada a esta capital.

Regressando a Paris na proxima semana, pelo transatlantico italiano "Conte Rosso", o Embaixador Souza Dantas aproveitou o ensejo para apresentar tambem suas despedidas.

Respondendo ao seu collega da Agricultura, o titular da Educação declarou que não tem elementos para prestar a informação solicitada pelo consulado da Republica do Equador, relativa á criação de uma escola de veterinaria em Guayaquil.

O ministro da Educação dirigiu circular aos directores de serviço, recommendando providencia, afim de ser enviada á Secretaria de Estado, com a possivel brevidade, uma relação completa dos funccionarios contratados ou extranumerarios, com a data da admissão, a da designação do cargo e a remuneração.

Ao director da Despesa Publica, o sr. inspector da Alfandega prestou, hontem, informações, dizendo haver um saldo de 100.000 cartões de 1930 e de 60.000 cartões para o anno corrente.

Ao director da Imprensa Nacional, o sr. inspector da Alfandega declarou ter o continuo Luiz M. Carvalho, optado pelo cargo que occupa em nossa aduana.

TOPICOS DO "DIARIO"

CONSEQUENCIAS DE UM GRANDE ERRO

Não cremos que haja quem, dotado de clarividencia e cultura para bem perscrutar as causas da "débacle" economica e financeira do Brasil, presentemente, deixe de vislumbrar, entre ellas uma das maiores — a nossa escravização ao absurdo systema tributario, que cria obstaculos á saida dos productos nacionaes para os grandes mercados consumidores do estrangeiro.

Já tanta gente o disse que só não recuam deante dos ridiculos do logar commum, e bravamente o repetem, aquelles cujo enthusiasmo pela verdade não cede a preoccupações, no fundo mais grotescas ainda, de snobismo: o imposto de exportação que vigora em nosso paiz, é anti-economico, é anti-scientifico. E, deante do caracter axiomatico desse enunciado, forçados ficamos, todos os brasileiros realmente patriotas, a reconhecer que melhores dias não despontarão para a nossa economia e para as nossas finanças, emquanto não substituirmos essa tributação, positivamente paradoxal e até criminosa, por outras de tantas não susceptiveis dos mesmos desastrosos effeitos, das mesmas razoabilissimas censuras.

O que occorre, hoje, na Amazonia é mais um attestado de quantos males se geram em erros como esse.

Attendendo a pedidos angustiosos do povo do Acre, onde a crise reveste feição de calamidade publica, o Governo Provisorio suspendeu a cobrança do alludido imposto sobre todos os productos que o Territorio exporta. Nada mais razoavel e sensato.

Succede, porém, que essa medida irá, inevitavelmente, aggravar a situação do Amazonas, visto como seus administradores actuaes não conseguirão impedir o contrabando em larga escala, proveniente da medida em apreço.

Póde-se, consequentemente, dizer que, adoptada a referida providencia pelo governo central relativamente ao Acre, foi como se o imitasse, na esphera das attribuições respectivas, o daquelle Estado, muito embora não pudesse fazel-o sem abrir mão de boa parte de suas já reduzidissimas rendas.

Imposto sobre salario

Não se conhecem perfeitamente, ainda, os propositos que nutre o governo provisorio em relação aos problemas tributarios, possivelmente os mais transcendentes e relevantes dentre todos os apontados pela presente situação do Brasil á meditação de seus dirigentes.

E' certo que, da materia se occupou, em sua plataforma de candidato, o senhor Getulio Vargas, bem como que, antes, se versára longamente a mesma, no manifesto da Alliança Liberal. Não é, porém, menos verdadeiro que, ao actual chefe do governo brasileiro assiste o direito e até mesmo corre o dever de, ao contacto das realidades, forçosamente superiores ás doutrinas, abstractas e extremistas sempre, examinar, de novo, suas preferencias theoricas de financista, e verificar si se harmonizam com as especialissimas e concretas condições da nacionalidade.

Que pensará s. ex. do imposto capciosamente, abusivamente acclimado em nosso paiz com a designação de imposto sobre a renda?

E' assumpto de muitas faces, cada uma das quaes visivelmente comporta um sem numero de controversias.

Certo, porém, de seus aspectos não permitte variedade de opiniões, uma vez que se examine sem idéa preconcebida e com absoluta boa fé.

Queremos alludir á transformação porque elle passou, ao transplantar-se para a nossa terra. E' que os nossos estadistas de fancaria, diminuindo irrisoriamente o limite maximo dos rendimentos não tributaveis, converteram em imposto egualmente sobre salario o chamado imposto sobre renda.

Si, a despeito de não se prestar, como se presta, deturpado, assim, a criticas fulminadoras, essa tributação tem soffrido em muitos paizes campanhas tremendas, que lhe não succederia por lá, caso o fizessem alcançar o modestissimo orçamento de verdadeiros proletarios?

As prescripções e as Caixas de Aposentadorias

O Ministerio do Trabalho está estudando a reforma das Caixas de Pensões e Aposentadorias. São multiplas as questões que essa reforma envolve. Nem as conhecemos todas, nem o espaço nos chegaria para tratarmos das que conhecemos. Mas entre as extravagancias da Caixa de Pensões e Aposentadoris das Estradas de Ferro Central, Therezopolis e Rio d'Ouro, podemos citar esta: — a prescripção de pensão de menores!

Se um tutor ou curador de menor, por desidia ou ignorancia, não requerer a pensão dentro do prazo legal, a Caixa declara prescripto o direito! Isso contraria o proprio Codigo Civil, que dá ao menor, depois que attinge á maioridade, reclamar todos os direitos descurados por paes, tutores e curadores. A Caixa de Pensões não faz caso do Codigo Civil. Convem, portanto, que, nessa remodelação das Caixas de Pensões, sejam reproduzidas as disposições do Codigo Civil attinentes ao assumpto.

PEQUENAS NOTICIAS DO EXTERIOR

O governo do Peru conseguiu suffocar o movimento contra-revolucionario que estalára em Calláo, chefiado pelo general Pedro Pablo Martinez.

— Foi descoberto na Argentina, um "complot" contra-revolucionario, destinado a derrubar o governo do general José Uriburu.

— O ministro dos Negocios Estrangeiros da Austria, sr. Schober, apresentou ao rei Zogu as congratulações do governo por haver o soberano albanez escapado illeso do attentado contra a sua pessoa.

— Em longos commentarios sobre os ultimos acontecimentos da Hespanha, o jornal londrino "Manchester Guardian" — depois de declarar que a crise politica da nação iberica promana da extrema difficuldade de encontrar um governo estavel para voltar á forma constitucional subvertida pela experiencia da dictadura de Primo de Rivera — affirma que Affonso XIII é o primeiro politico da Europa.

— Procedente de Lisboa, chegou a Paris, acompanhada de suas filhas, a senhora Julio Prestes.

— Acha-se enfermo, atacado de influenza, o rei Carol II, da Rumania.

— Deixou Lisboa, com destino a Napoles, o sr. Mello Vianna, que se fez acompanhar de sua esposa.

— Os circulos politicos de Madrid aguardam, com impaciencia, a reunião dos constitucionalistas, cuja data ainda não foi fixada e na qual deverá ser precisada a verdadeira personalidade do grupo, de modo a evitar toda e qualquer confusão com outras facções partidarias.

— Informa o "Giornale d'Italia" que a estação de radio da Cidade do Vaticano prepara, actualmente, um programma de leituras religiosas que serão irradiadas quotidianamente.

— O Conselho Nacional de Vienna, votou a moção apresentada pelos deputados agrarios, autorizando o governo a tomar providencias para entabolar negociações com os paizes signatarios do Tratado de Versalhes, afim de que seja permittido á Austria organizar seu exercito nas bases do serviço militar obrigatorio.

— O manager de Primo Carnera solicitou o adiamento do match do seu pupillo com o pugilista americano Jim Maloney, allegando que o gigante italiano tinha quebrado, ha poucos dias, uma costella.

— Embarcou para Buenos Aires, a bordo do "Andalucia", o "sportman" britannico Kay Donn, que vae defender, com o barco-motor "Miss England II", o "record" mundial de velocidade estabelecido pelo major sir Henry Segrave.

— Atacado de grippe, está de cama o sr. Bruening, primeiro ministro da Allemanha.

— Falleceu, em Veneza, o sr. Roberto Galli, que foi sub-secretario do gabinete Crispi e deputado federal italiano, durante varias legislaturas.

— Annuncia-se que varias fabricas de aço das regiões allemãs de Rukrort e Meiderich, com um total de cerca de nove mil operarios, suspenderam os trabalhos, na noite de hontem, devido á recusa das organizações trabalhistas de aceitar a reducção de salarios estabelecida pelos patrões.

— As autoridades legaes do Paraguay retomaram a cidade de Encarnacion, expulsando os rebeldes, que fugiram carregando valores da Alfandega e de estabelecimentos bancarios.

— Deixou, hontem, o leito, completamente restabelecido, o leader hespanhol Cambó, que, de alguns dias a esta parte, se achava ligeiramente enfermo.

— Em varios pontos da peninsula italiana assignalaram-se, durante o dia de hontem, os effeitos do máo tempo reinante, tendo uma violenta tempestade paralysado, quasi por completo, o movimento do porto de Napoles.

— Verificou-se, na manhã de hontem, tremenda explosão na mina allemã de Eschweiler, havendo vinte e cinco mortos e quatro pessoas gravemente feridas.

RUA DA AMARGURA

O "Jornal do Brasil" publicou, hontem, o seguinte annuncio:

MENINO — Dá-se recem-nascido, de papel passado; á rua do Riachuelo, 108".

Miseria? Não... Não deve ser miseria. Deve ser mais, muito mais... Miseria moral de quem o redigiu. Miseria economica, por si só, não exclue coração...

Esse annuncio, em que um pobre menino aparece como qualquer mercadoria; em que uma infeliz criança desce ás condições de simples "materia paga", deve encerrar, no doloroso da reclame, qualquer coisa de tenebroso...

Uma mãe, por mais pobre, por mais desgraçada, num desespero incontido de quem sente a miseria, a doença, a morte rondar-lhe a face já escaveirada de um filho, teria a coragem suprema, de mãe soffredora, de o abandonar ao destino, resguardando-o, entretanto, com os seus sonhos de mãe, de um futuro mau, certa de que o proprio destino reservaria para o seu filho uma pequena particula de felicidade.

Mas não o annunciaria, jámais, aos quatro ventos...

.."Menino, dá-se, recem-nascido, de papel passado"..

Um annuncio puramente commercial, tal como um "Dá-se aterro"...

A publicidade deve ter os seus limites...

Cada um, é certo, póde annunciar a venda de sua alma ao diabo, ou a da sua consciencia a quem mais abrir os cordões da bolsa...

Annunciar, porém, o arrendamento de uma criança, é brutal.

Ao Juizo de Menores cabe salvar o corpo e o espirito desse infeliz menino, da trama ignobil que o annuncio revela no seu designio sinistro.

Um pae, ou uma mãe, mesmo desesperados, mesmo entregues á mais irremediavel das miserias, nunca poderiam redigir o pregão de um filho com aquella precisão de condições, com aquella frieza commercial, amarga, revoltante.

TERRA DE SENNA

THEATRO

Uma cortina de "Se você jurar" no Rialto

vendo-se: Olga Navarro, Paulo Ferraz, Norma Bruno e Amanda Lydo

Primeira de duas reprises...

Assistimos esta semana á primeira de duas "reprises" de peças que, uma ha dez annos e a outra mais recentemente, fizeram successo.

A primeira foi no Trianon, pela Companhia Procopio Ferreira, que levou á scena a traducção de uma peça franceza de Miraude, Bernard e Quinson: "Um beijo na face". A peça agradou esta vez como agradou a primeira vez que foi á scena no mesmo theatro e como agradou, em Paris, na sua criação. Procopio apresenta um "Bucatel" á sua maneira, muito engraçado, mas muito differente do "Bucatel" imaginado pelos autores francezes. Este facto, aliás, não diminue em nada o interesse da peça. E' um simples effeito de adaptação ao temperamento artistico, muito especial, do nosso querido comico. De Regina Maura já disse, numa chronica anterior, todo o bem que penso das suas magnificas qualidades. Falta-lhe ainda a pratica e o seguro discernimento das pequenas "nuances", mas em compensação sobram-lhe mocidade e graça natural. Um conselho ou uma simples indicação, em muitos casos bastariam para remediar ao mal, que não é dos maiores. No seu actual papel, por exemplo, não é preciso tão excessiva aspereza para caracterizar a dignidade de uma "grande dama". Manoel Pêra é um magnifico elemento, muito moderado, muito justo, muito verdadeiro nos seus typos. Em resumo: mais um bom espectaculo da feliz temporada que desta vez Procopio Ferreira proporciona ao seu publico.

A outra "premiére" foi no theatro Recreio, com a reprise das "Pastorinhas", de Abadie Faria Rosa. Ha dez annos foi um bello successo. O ambiente era outro. Os artistas antes de tudo eram outros: Abigail Maia, Procopio Ferreira, Arthur de Oliveira e uma esplendida caricata, cujo nome não me vem á memoria... Uma montagem magnifica. O espirito do publico de então muito affeito a esse genero de espectaculo. A peça de Abadie Faria Rosa, muito linda, muito fina, uma simples historia de amor, bem contada, localizada num ambiente de carnaval, agradou em cheio, fez carreira.

Dez annos mais tarde. Tudo mudou. A mentalidade do publico é differente. O ambiente do Recreio não é o do velho São Pedro. Apenas a peça nada perdeu do seu simples encanto. Mas ella tem dez annos de edade. Assim mesmo, defendida por aquelles que ha dez annos a levaram ao successo, ainda faria boa figura.

A Companhia do Recreio fez um grande esforço. A empresa de boa vontade ajudou. Mas a idéa foi infeliz. Toda a responsabilidade recaia sobre a primeira figura: Aracy Cortes. Era uma tentativa, como as que nascem na cabeça de muitos "astros" do palco e que sempre têm o mesmo resultado. Um resultado negativo. Mistinguett, quando já nada mais podia almejar em materia de successo e gloria, no theatro ligeiro, quiz entrar para o theatro serio. Interpretou "Madame Sans Gêne". Foi um desastre. Bem depressa ella voltou á revista, onde ella era a rainha absoluta. Que Aracy Cortes siga o mesmo exemplo é o que lhe devem aconselhar todos aquelles que fazem justiça aos seus meritos.

JORGINO.

Companhia Theatro Ligeiro Musicado

"Numa casa de caboclo" é uma peça de enredo regional maravilhosamente traçado, em torno de uma historia amorosa onde a alma do sertanejo do Brasil apparece com todo o seu encanto e a sua pureza. Dentro de dois actos curtos e encantadores, ouvem-se varios numeros de musica brasileira, que ficarão no ouvido de todos os espectadores que amanhã assistam, no Eldorado, a estréa da Companhia Theatro Ligeiro Musicado, de cujo elenco fazem parte Lia Binatti, Alma Castro, Georgette Villas e Ferreira Maia Junior.

A musica d'"As pastorinhas", no Recreio

Só pelo delicioso prazer de ouvir a musica essencialmente brasileira de Paulino do Sacramento, o saudoso maestro, que foi um dos mais inspirados dos nossos compositores, vale a pena ir ao theatro Recreio, para ver "As pastorinhas". A marcha do rancho, as canções de Beatriz e de Antonico, enlevam o espirito e nos enchem de satisfação, porque no mais alto grão exprimem o valor do que é nosso. Além disso, o poema é tecido com ternura e sentimento, dando aos espectadores idea exacta de como se vive dentro das sociedades recreativas votadas ao Carnaval.

O desempenho é magnifico, sobretudo no que concerne a Aracy Côrtes, que tem uma verdadeira, uma notavel creação na figura principal, a da porta-estandarte das "Borboletas do Natal".

Mesquitinha, Affonso Stuart, João Martins, João de Deus, J. Figueiredo, Domingos Terras e Luiza Fonseca incumbem-se da parte comica, e Edith Falcão, Sylvio Vieira e Pedro Celestino cantam lindos numeros. As 30 Recreio-girls e dez coristas homens, formam o cordão.

"Sua Magestade o Amor", em ensaios, no São José

Os ensaios da peça de Emilio Almanzor, que subirá á scena no proximo sabbado, a fantasia em dois actos e seis quadros, que Luiz Rocha adaptou para a grande companhia que trabalha no São José, vão adeantados não só os da peça propriamente dita, como os bailados e numeros de musicas, para os quaes a empresa Paschoal Segreto contratou um formoso e luzido corpo de eximias bailarinas.

A "caixa" do São José vae numa azafama. Eduardo Vieira não pára, para attender as providencias, bonachão, sorridente, como a antegosar o enorme exito que está fadado a "Sua magestade o Amor", que tem merecido todos os carinhos e que vae ser o marco maior de uma temporada de um theatro musicado completamente novo.

Nagrippe

O melhor remedio para influenza. Em todas as Pharmacias e Drogarias

— Fabricante: —

ADOLPHO VASCONCELLOS
Rua da Quitanda, 27

Ultimo domingo da revista "Se você jurar" no Rialto

Hoje, em 3 sessões, em matinée ás 3 horas, em soirée ás 8 e ás 10 horas, o theatro Rialto realiza os espectaculos do ultimo domingo da alegre revista "Se você jurar", com o applaudido quadro novo "Perdeu-se a Lili". O successo de "Se você jurar", não diminuiu e a peça vae deixar o cartaz em pleno successo. A "Companhia do Arco da Velha", com Olga Navarro, Lydia Campos, Violeta Ferraz, Norma Bruno, Herminia Reis e Juvenal Fontes, Paulo Ferraz, Salú Carvalho, João Fernandes, fez triumphar definitivamente o bom theatro a preço de cinema.

Procopio, no Trianon

Procopio Ferreira não é só um grande, um irresistivel actor. E' tambem um homem polido. Depois de haver feito a reprise de algumas felizes comedias do seu repertorio, elle tencionava dar a seguir a "Um beijo na face", que é uma das mais divertidas, uma peça nova para o Rio, das varias que tem escolhidas. Mas, como fazer assim, já, se ha uma grande quantidade de pedidos para repôr em scena outras que não devem ser esquecidas? Procopio tomou, então, uma resolução: attenderá em parte os pedidos, dando terça-feira a deliciosa comedia "Que santo homem", mais uma de suas formidaveis creações. Depois, tenham paciencia os solicitantes: o nosso primeiro actor começará a exhibir o seu novo repertorio, pelo que, merecem desde já parabens os frequentadores felizes da nossa mais chic casa de dixersões.

Alumnos do Collegio Militar vão cursar a Escola Naval

O sr. ministro da Marinha mandou dar-lhes praça

Tendo em vista o que lhe ponderou o seu collega da pasta da Guerra, o titular da Marinha resolveu, hontem, mandar praça, no 1º anno da Escola Naval, no curso superior, depois de preenchidas as formalidades, e dentro das 16 vagas existentes aos seguintes alumnos, que concluiram o curso do Collegio Militar:

Eglon Marques, Rubem de Castro Figuerôa, Wallim Cruz de Vasconcellos e Augusto de Oliveira Pereira.

AMANHÃ **PATHE'** AMANHÃ

Uma esposa "modelo" e um marido "philosopho", nos cabarets, praias, corridas e passeios, dão motivo a

"CONQUISTAS E ESCANDALOS"

por JOHNNIE WALKER, KENNETH HARLAN, MILDRED HARRAS e VIVIAN MARTIN

Conquistador audaz e corista esperta — Um coronel amavel — A divida da deshonra — Pagamento perigoso — O cheque — Mentiras e escandalos.

Reportagem famosa pelo JORNAL UNIVERSAL N. 90

VIDA MUNDANA

ANNIVERSARIOS

Fazem annos hoje:

As senhoras — Trifina Santos Castello, esposa do sr. Angelo B. dos Santos Castello, funccionario do Lloyd Brasileiro; Armanda Galvão, esposa do dr. Stenio Souto Galvão, medico; Adelayde Saraiva, esposa do sr. Homero Dias Saraiva, commerciante nesta capital, e Aristhéa Sobral, esposa do capitão Antenor Romero Sobral.

As senhorinhas — Stella Barbosa, filha do dr. Mario Barbosa; Hylda Fonseca Tamarindo, filha do coronel Carlos Alberto Tamarindo, e Rosemaura Borelli, filha do commerciante Francisco Aprigio Borelli.

Os senhores — Crysantho Rodrigues Pinna, funccionario publico municipal; Alberto Torres da Rocha, engenheiro architecto; tenente Romulo de Siqueira e Alcebiades Cardoso de Paiva, pharmaceutico e funccionario publico federal.

— Receberá, no dia de hoje, muitas felicitações por motivo do seu anniversario natalicio, a graciosa senhorinha Juracy de Mello e Souza Guimarães, dilecta filha do nosso collega de imprensa, Octavio Guimarães.

— Fez annos, hontem, a gentil senhorinha Amelia dos Santos Maia, filha do capitalista Santos Maia.

Em sua residencia, á rua Joaquim Murtinho, a anniversariante offereceu uma festa ás suas amiguinhas, tendo as dansas se prolongado até alta madrugada.

VIAJANTES

Embarca, hoje, pelo "Giulio Cesare", para a Italia, o sr. Luiz Esposito, um dos mais activos membros de "S. A. della Stampa".

O sr. Luiz Sposito, que vae acompanhado de sua exma. familia, deverá demorar-se alguns mezes em visita á Italia e á cidade de Palma, sua terra natal.

— Embarca, hoje, pelo "Giulio Cesare", com destino á Italia, o sr. João da Costa Bastos, do alto commercio desta praça, e que ali vae em viagem de estudo sobre as principaes industrias italianas.

— Pelo nocturno de luxo, segue, hoje, para Cambuquira, o dr. Antonio Rodrigues de Carvalho, digno director da secretaria da União Beneficente dos Chauffeurs.

S. s. vae em viagem de descanso.

NASCIMENTOS

Acha-se em festas o lar do casal Melchiades Ribeiro de Castro-Alice P. de Castro, com o nascimento de uma menina, que, na pia baptismal, receberá o nome de Elizabeth.

— Acha-se enriquecido o lar do sr. Anthero da Costa, conceituado commerciante e proprietario em Nictheroy, e de sua esposa d. Nair Marques da Costa, com o nascimento de um robusto menino, netinho da viuva sra. Tarcylla Marques, que receberá na pia baptismal o nome de Yvan.

NOIVADOS

Contratou casamento com a senhorinha Lindaura Fraga, filha do casal Ramiro de Azevedo Fraga-Lucinda Peixoto Fraga, o sr. Theotonio Alves Diniz, do nosso alto commercio.

— Estão noivos: a senhorinha Elza de Araujo Santos, filha do sr. Ernesto Santos, e o sr. Alipio Soares, academico de medicina.

— Contratou casamento com a senhorinha Cecilia Faria, filha do sr. Manoel da Cruz Faria, o sr. Honorio Valverde de Miranda Brandão.

FESTAS

Club Nacional — Não se realizará a domingueira de hoje, já estando organizado o programma para a do proximo dia 1º de março, de que participarão a senhorinha Jessy Barbosa, rainha da canção nacional; Glauco Vianna e Nênê Baroukel, a melhor declamadora brasileira.

ANTARTICA
Guaraná e Cerveja
Tels: 2-5181, 2-5182, 2-5183
2-5184

AMANHÃ

LOTERIA DO RIO GRANDE DO SUL

200 CONTOS

Por . . . 50$000
Fracção . 5$000

HABILITEM-SE

Irradiações de hoje

12 horas — Hora certa. Jornal do Meio Dia. Supplemento musical até 13 1|2 horas.

16 horas — Hora certa. Musica regional e canções caipiras no Studio da Radio Sociedade, com o concurso da sra. Mira Rocha e srs. Alexandre Rocha e Ferreira da Silva, e musica variada pela orchestra do Copacabana Palace Hotel, sob a direcção do maestro Sebastião Pimentel.

18 horas — Previsão do tempo.

19 horas — Hora certa. Jornal da Noite. Supplemento musical. Discos.

21 horas e 15 minutos — Ephemerides brasileiras do Barão do Rio Branco. Notas de sciencia, arte e literatura.

Noite de Chopin, com o concurso do maestro dr. Alberto Costa (que fará uma conferencia sobre o grande compositor), do violinista Romeu Chipsman e pianista Mario de Azevedo e orchestra da Radio Sociedade do Rio de Janeiro.

PROGRAMMA DE AMANHA

12 horas — Hora certa. Jornal do Meio Dia. Supplemento musical até 13 horas.

17 horas — Hora certa. Jornal da Tarde. Supplemento musical.

18 horas — Previsão do tempo

19 horas — Hora certa. Jornal da Noite. Supplemento musical. Discos.

20 1|2 horas — Programma especial de discos.

21 horas e 15 minutos — Ephemerides Brasileiras do Barão do Rio Branco. Notas de sciencia, arte e literatura.

Concerto no Studio da Radio Sociedade, com o concurso da soprano Luiza Lacerda, barytono Faini, Mario de Azevedo e orchestra da Radio Sociedade do Rio de Janeiro.

"PANFLETO"

Circulou hontem o primeiro numero do "Panfleto", jornal bem feito e bem impresso.

Pro lingua latina

(Continuação da 2ª pagina).

Essa toada dos modernistas nasce da consideração de que as linguas são organismos vivos, evoluidos e modificados pelos tempos.

De pleno accôrdo, salvos sempre os pontos cardeaes, fundamentaes da bôa e correcta linguagem.

Decerto ninguem vae hoje escrever com o mesmo sabor de Luis de Sousa, Vieira e Bernardes. Entanto, nelles podemos aprender a pureza da syntaxe, a riqueza e propriedade do vocabulario, a aristocracia do saber dizer, a elegancia do estylo, tudo através da sobriedade, singeleza e naturalidade que os nossos tempos exigem.

Eça, Ramalho e Fialho, com os mais modernos estylistas brasileiros, os liam frequentemente, como tambem Herculano, Garret, Camillo e Castilho.

Uma certa vez eu aconselhava a phrase — amo-o e vi-o esta manhã — como mais genuina e correcta do que esta — amo elle e vi elle esta manhã.

Recorri ao accusativo latino ou ao vestigio dos casos nos pronomes pessoaes, para justificar o meu assêrto.

Pois um sagui raivoso contra a lingua de Phedro, sem comprehender a cousa, disse que os portuguezes não sei de quaes escondrijos diziam muito bem: vi elle, amo elle!

E era um sagui pedagogo, um sagui metido a querer enfronhar-se na farda de academico, um sagui que citou Leão XIII na Enciclica de rerum novarum, atirando do seu galho uma pedrada prepositiva — de — sobre dous genitivos!!... Podia reserval-a para os ablativos e dizer Enciclica Rerum Novarum de Leão XIII...

Deixemos essa floresta bravia, rude e crua, para evocarmos outra "selva oscura, selva selvaggia, aspra, forte che nel pensier rinova la paura!"

Uns tercetos tão pulcros, tão enternecidos que a estirpe intellectual guarda em relicario de oiro!

Naquella asperidão sombria de lobos, de leões, no deserto de longo silencio, Dante avistou um vulto mysterioso.

Quem és, pergunta o genio de Ravenna, sombra ou homem certo?

— Homem já fui, os meus paes foram lombardos e mantuanos.

Nasci sob Julio e vivi em Roma no tempo do bom Augusto e dos deuses falsos.

Fui poeta e cantei o filho de Anchisis, disse o vulto enigmatico.

— E's tu Virgilio, aquella fonte da palavra que gerou tão largo rio?

Honra e lume dos outros poetas! Bemdito o longo estudo, o grande amor que consagro á tua obra.

Tu sei il mio maestro, il mio autore, tu sei solo colui, da cui io tolsi lo bello stile che m'ha fatto onore!

Tantos commentadores de talento têm tido os dous admiraveis inspirados latinos.

Basta Virgilio para fazer amar uma lingua e uma litteratura.

Elle é tão grande, aguia de altos remigios, que os curiangos não o podem ver nem comprehender.

Somente Dante que voeja, como elle, nos altos céos...

Menores impedidos de representar

Estavam annunciados no programma do cinema Eldorado para hontem ás 16 e 22 horas quatro numeros, em que deviam representar os menores Evilasio Marçal, de 14 annos, a menina Gaby Falconi, de 12 annos, e o menino Nelson Vargas, de 10 annos; mas, o juiz de menores, dr. Mello Mattos, impediu a representação delles, tendo sido encarregado dessa diligencia o commissario Sayão, que intimou da ordem de prohibição ao gerente do Cinema Eldorado, o qual obedeceu.

50 Contos de réis

aos assignantes do DIARIO CARIOCA

40 PREMIOS

em objectos uteis, lindos e modernos, serão sorteados entre os nossos assignantes no proximo Natal.

Distribuiremos, entre outros, os seguintes premios:

Um automovel "Chevrolet" Turismo, aperfeiçoado, no valor de	6:550$000
Um terreno na Villa da Capella, propriedade do dr. Delio Guaraná de Barros, (Districto Federal)	5:500$000
Estadia no Hotel dos Estrangeiros até a importancia de	5:000$000
Uma apolice de Seg. de Vida, remida, emittida pela Equitativa dos E. U. do Brasil	5:000$000
Idem, Idem, Idem	5:000$000
Uma refrigeradora electrica S-42, da General Electric	3:800$000
Um apparelho de Radio "Partner", da Casa Mestre & Blatgé	3:000$000
Uma mobilia de sala, da Casa "Leão dos Mares"	2:000$000
Uma machina de costura "PFAFF" da casa Theodor Wille & Cia.	1:000$000
Estadia no Varzea Palace Hotel de Therezopolis, até á importancia de	800$000
Um terno de casemira ingleza, confecção da Casa Castello do Rio	600$000
Um apparelho de projecção "Pathé Baby"	500$000
Um lindo pyjama, para homem, todo em seda, confecção da Casa York	300$000
Um jogo de caneta e lapiseira "Conklin-Endura", para homem	250$000
Idem, idem, idem, para senhora	250$000
Um estojo de perfumarias da "Casa Kanitz"	200$000
Uma machina photographica "Ikonta", da Casa Theodor Wille	200$000

Importante — Não ha mappas nem coupons a comprar. O assignante receberá seu cartão numerado para o sorteio, sem despesa de especie alguma.

Com 40$000 apenas — tereis todas as manhãs, durante todo o anno, em vossa residencia, um exemplar do "Diario Carioca" — jornal moderno, noticioso, politico, que vos trará ao par de todos os acontecimentos na Capital, nos Estados, em todo o mundo. Secções bem cuidadas, de commercio, theatro, cinema, agricultura, pecuaria, radio, discos, modas, etc. Util e instructivo para si e para sua familia. Edições diarias de 12 e 16 paginas.

Para assignaturas — Endereçar á gerencia do "Diario Carioca", Praça Tiradentes n.º 77 — Rio de Janeiro. Agentes, viajantes e correspondentes em todo o Brasil autorizados a receber assignaturas.

As pessoas que já tomaram assignaturas de anno deste jornal, de 1.º de janeiro do corrente, até esta data, tambem terão direito ao Sorteio. Os assignantes de um semestre, poderão completar o anno pagando a differença, ficando desse modo habilitados ao Sorteio.

THEATRO LYRICO
BERTA SINGERMAN
ESPECTACULOS MODERNOS E SUGGESTIVOS
28 DE FEVEREIRO ESTRÉA
EMPREZA N. VIGGIANI

Mais duas reuniões serão realizadas esta tarde nos Hippodromos de nossa capital

A corrida desta tarde no Hippodromo Brasileiro

Cotações, montarias e informes

Sequiosos de seu divertimento predilecto os turfmen cariocas, estamos certos, acorrerão, hoje, ao magnifico prado da Gavea, para ali assistirem as interessantes pelejas que o programma organizado para a festa, fóra de duvida, lhes proporcionará.

A despeito de reduzidos os campos das nove provas annunciadas, estas, em sua generalidade, muito bem constituidas, devem dar ensejo ás porfias emocionantes a que acabamos de nos referir.

A principal carreira da tarde, não sómente encarada pelo valor dos animaes que conseguiu alistar, como, especialmente, pelo equilibrio de forças que entre os mesmos estabeleceu o handicap distribuido, é a denominada "Code", a qual, aliás, deverá encerrar o meeting.

Dessa justa, que tudo faz prever seja, realmente, electrizante, participarão, além da ligeira Florida, os valentes Iberico, Spahis, Funchal, Middle West, Puritano e Grand Môme.

De accôrdo com os informes que abaixo publicamos, são os seguintes os prognosticos do DIARIO CARIOCA:

Yearling, Andalick e Vencedor
Turyassú, Tosca e Calicorre
Sim Senhor, Valete e Urubú
Ubá, Souakim e Sei Lá
Agenda, Funchal e Dolly
Umbú, Bozó e Valor
Victoria, Cartier e Valdivia
Ukrania, Rapido e Gallipoli
Le Grand Môme, Iberico e Spahis.

1ª CARREIRA

"Vasari" — 1.300 metros — 5:000$ e 1:000$000.

		Ks.	Cots.
1—1	Vencedor, Gutierrez	54	25
2—2	Andalick, Celestino	54	60
3—3	Little Jack, Salfate	54	35
4—4	Loreley, A. Henriques	52	60
(5	Yearling, Flavio	54	25
5 (6	Amizade, Ignacio	52	35

Vencedor — Aprompton ao lado de Monarcha, mas a alta temperatura do verão diminue-lhe sensivelmente o folego.

Andalick — Aprompton bem. Só pela presença impõe-se como uma das forças.

Little Jack — Aprompton bem. A distancia convém a seus recursos.

Loreley — Ligeirinha, apenas.

Yearling — Nas mesmas condições em que secundou Vasari.

Amizade — Agradou o seu apromplo no kilometro.

2ª CARREIRA

"Valete" — 1.600 metros — 4:000$ e 800$000.

		Ks.	Cots.
1—1	Gigolot. Não correrá	55	35
2—2	Tosca, Flavio	54	35
3—3	Turyassú, Reduzino	56	40
4—4	Vulcania, A. Rosa	56	40
(5	Maruof. Não correrá	55	35
5 (6	Calicorre, Cosme	56	35

Gigolot — Não correrá.

Tosca — Bem movida. A distancia e a turma convém a seus recursos.

Turyassú — Aprompton bem. Foi algo jogado.

Vulcania — Bem movida. Houve pequeno jogo a seu favor.

Marouf — Está sentido e, por isso, possivelmente não correrá.

Calicorre — Aprompton bem. Foi alvo de algumas apostas.

3ª CARREIRA

"Pirata" — 1.600 metros — (Aprendizes) — 4:000$ e 800$000.

		Ks.	Cots.
1	Urubú, W. Andrade	50	35
2	Neptuno, A. Henriques	49	40
3	Valete, Flavio	48	50
4	Sim Senhor, Cosme	50	35
5	Ribatejo, Felix	50	35

Urubú — Trabalhou ao lado de Ribatejo, portando-se bem.

Neptuno — Bem estendido. Correrá muito em pista barrosa.

Valete — Nas mesmas condições em que venceu, ha oito dias.

Sim Senhor — Portou-se bem no galope de apromplo, ao lado de Bozó.

Ribatejo — Na distancia do compromisso, dominou Urubú.

4ª CARREIRA

"Tuyuty" — 1.500 metros — 4:000$ e 800$000.

		Ks.	Cots.
1—1	Sei Lá, Feijó	55	25
2—2	Souakim, Salfate	56	30
3—3	Ubá, A. Henriques	54	40
4—4	Urubá, Ignacio	55	40
(5	Monarcha, Cosme	54	50
5 (6	Valmonte, Flavio	50	25

Sei Lá — Nas mesmas condições que venceu Pirata.

Souakim — Não soffreu alteração em seu estado.

Ubá — Registrou bom tempo no kilometro, juntamente com Leviathan.

Urubá — Aprompton ao lado de [illegible], portando-se bem.

Monarcha — Aprompton juntamente com Vencedor, no kilometro.

Valmonte — Aprompton bem [illegible] grande [illegible] de peso que leva.

5ª CARREIRA

"Enygma" — 1.600 metros — 4:000$ e 800$000.

		Ks	Cts
1	Funchal, Reduzino	56	22
2	Enitram, Flavio	56	35
3—3	Val Doré, Feijó	54	40
4—4	Agenda, Cosme	56	25
(5	Bolichero, A. Rosa	55	40
5 (6	Dolly, Salfate	52	35

Funchal — Nas mesmas condições em que secundou Florida. Foi alvo de pequenas apostas.

Enitram — Bem estendido.

Val Doré — Foi acommettido de pequena hemorrhagia nasal, durante a semana. Isso não impede, porém, que figure.

Agenda — Bem movida e com bôa disposição. Houve jogo a seu favor.

Bolichero — Animal ligeiro.

Dolly — Em pista secca deve produzir bôa carreira.

6ª CARREIRA

"Dynamite" — 1.500 metros — 4:000$ e 800$000.

		Ks	Cts.
1—1	Umbu', Sepulveda	56	40
(2	Pirata, Flavio	55	35
2 (3	Valor, Feijó	54	40
(4	Uiriri, n/c.	56	40
3 (5	Versailles, Salfate	52	25
(6	Bozó, Ignacio	54	40
4 (7	Vaventão, n/c.	54	40

Umbú — Registrou bom tempo ao lado de Victoria e Tenebreuse, em uma partida de 700 metros.

Pirata — Nas mesmas condições em que venceu, ha oito dias.

Valor — Foi uma das melhores partidas registadas na semana finda.

Uiriri — Após a sua ultima carreira, apresentou-se sentido dos musculos deanteiros. Hontem, porém, já galopou com desembaraçado.

Versailles — Melhor que da sua ultima apresentação.

Bozó — Aprompton ao lado de Sim Senhor, sendo por este dominado.

Valentão — Não correrá.

7ª CARREIRA

"Florida" — 1.600 metros — 4:000$000 e 800$000.

		Ks.	Cts.
1—	Cartier, Reduzino	54	30
2—2	Valdivia, Salfate	51	40
3—3	Victoria, Sepulveda	53	35
4—4	Orgia, não correrá	53	20
(5	Valois, Gutierrez	56	40
5 (6	Carinhosa, D. C.	51	50

Cartier — Na distancia e na partida de apromplo registrou bom tempo.

Valdivia — Tem agradado os seus ultimos trabalhos que procede sempre com moderação.

Victoria — Procedendo a uma partida de 700 metros ao lado de Umbu' e de Tenebreuse, deixou a melhor das impressões.

Orgia — Tem rejeitado as rações. Possivelmente, não correrá.

Valois — Dominou Urubá, francamente, na partida de 700 metros.

Carinhosa — Tem sido exercitada de galopinho, é provavel a sua ausencia.

8ª CARREIRA

"Tyta" — 1.600 metros — 4:000$000 e 800$000.

		Ks	Cts.
1	Rapido, Feijó	55	25
2	Zeppelin, Cosme	51	35
3	Malamoco, não correrá	54	40
"	Gallipoli, Celestino	56	40
4	Tenebreuse, Salfate	55	35
"	Ukrania, Sepulveda	51	20

Rapido — Nas mesmas condições em que venceu, ha oito dias.

Zeppelin — Melhor que da sua ultima apresentação.

Malamocco — Não correrá.

Gallipoli — Vem de São Paulo com boas performances. O seu galope de apromplo, hontem, na pista de areia, confirma aquellas noticias. Foi alvo de algumas apostas.

Tenebreuse — Aprompton em apreciaveis condições.

Ukrania — Ha muito que não se apresenta no optimo estado que hoje vae correr.

9ª CARREIRA

"Code" — 2.000 metros — 4:000$000 e 800$000.

		Ks.	Cts.
1—1	Iberico, Reduzino	53	25
2—2	Spahis, Cosme	51	35
(3	Funchal, A. Henriques	48	50
3 (4	Middle West, Flavio	49	35
(5	Florida, não correrá	49	60
4 (6	Puritano, Feijó	56	50
(7	Le Grand Môme, Ignacio	49	25

Iberico — Aprompton bem. Foi eleito favorito da cathedra.

Spahis — A desenvoltura com que fez a partida de 700 metros, deu boa impressão do seu estado.

Funchal — Já nos reportamos a elle.

Middle West — Bem estendido. A distancia e o peso alliviados, o que hoje intervirá na carreira, dá-lhe alguma chance para vencer.

Florida — Foi acommettida de hemorrhagia nasal, é quasi certa a sua ausencia.

Puritano — Bem estendido.

Le Grand Môme — Nas mesmas condições em que vae intervir. E' um dos eleitos da cathedra.

Diversas notas do Jockey Club

TRANSPORTE DE ANIMAES

O transporte do cavallo Bolichero, inscripto para a reunião de hoje foi marcado para ás 12 1/2 horas.

SERVIÇO DE OMNIBUS

Do meio dia em deante haverá serviço directo de auto-omnibus para o hippodromo, o que será organizado de dez em dez minutos pelas Companhias Excelsior, Victoria e Auto Viação.

INGRESSO NO HIPPODROMO

Até ás 14 horas será livre o ingresso na tribuna popular, vigorando dahi por deante as taxas estabelecidas.

Ulises vendido

Passou a novo proprietario o platino Ulises que, nesta capital, sempre defendeu as cores do Stud Gervasio Seabra.

Tury-assu', companheiro de "box" do ligeiro alazão, está, tambem, em vesperas de passar a novo dono, muito dependendo as negociações da figura que hoje, fizer em companhia de Tosca, Vulcania e Calicorre.

Os jogos de hontem

A bolsa turfista teve, hontem, um dia de movimento apreciavel.

Além de grandes apostas em "poules" e "paris" a favor de Victoria, Gallipoli e Andalick foram registradas muitas vendas de "cotadas" em que figuram, além daquelles parelheiros, Turyassu', Sim Senhor, Calicorre, Sei Lá, Ubá, Agenda, Funchal, Valois, Rapido Ukrania e Gallipoli.

Leviathan depois de proceder a bom exercicio rumou a Paulicéa

O potro Leviathan, um dos mais sérios concurrentes ao "Grande Premio Derby Paulista", ante-hontem, á tarde, abordou a distancia daquella prova que, como é de dominio publico será realizada no prado da Mooca, no primeiro domingo do mez vindouro.

Os primeiros 1.400 metros foram percorridos ao lado da potranca Valence e o derradeiro kilometro em parelha com Ubá. Para a distancia foi registrado o tempo de 162''. Os ultimos mil metros, foram cobertos em 63''.

Ubá foi dominado pelo potro.

O filho de Az de Espadas, tomou hontem rumo a S. Paulo. No mesmo vagon viajaram tambem Predilecto e Galeor.

A reunião de hoje no Itamaraty

Montarias e cotações

Com um programma composto de sete pareos, todos bem numerosos, realiza, hoje, o Derby Club a sua 7ª corrida da temporada extraordinaria de verão.

Para esta festa, que vem despertando bastante interesse nos arraiaes derbystas, são estes os nossos palpites:

Mazinha, Vaidade e Crepusculo.
Yára, Japurá e Alvorada.
Wills, Mercador e Abdullah.
Prestigioso, Consul e Burby.
Pardal, Calepino e Xiba.
Taquary, Ibar e Tiririca.
Alsaciano, Timoneiro e Cruzador.

MONTARIAS E COTAÇÕES

São as seguintes as montarias provaveis e as ultimas cotações em vigor para a reunião desta tarde no Itamaraty:

1º pareo — "Derby Nacional" — 1.500 metros — 3:500$.

	Cot.	Ks.
Mazinha, D. Suarez	51	35
Vaidade, B. Cruz Jor.	51	30
Mariposa, E. Pereira	51	50
Dag, L. Benites	53	60
Crepusculo, Popovits	53	20
Gracco, S. Baptista	53	35

2º pareo — "Nacional" — 1.609 metros — 3:000$.

	Cot.	Ks.
Japurá, O Coutinho	47	30
Favuna, A. Rodrigues	49	40
Yara, C. Fernandez	55	40
Raposa, J. Escobar	47	25
Encantadora, Benites	55	60
Tabu', Irenio Freire	48	20
Sem Temor, R. Ferrei	55	30
Alvorada, S. Baptista	51	50

3º pareo — "Cosmos" — 1.609 metros — 3:000$.

	Cot.	Ks
Wills, S. Baptista	53	25
Abdullah, A. Mendes	55	50
Trento, K. Popovits	55	25
Politico, F. Lopes	54	40
Canchero, L. Benites	52	40
Mercador, O. Coutinh.	50	35
Figurita, F. Fernand.	52	50
Enredo, I. Freire	52	30

4º pareo — "Internacional" — 1.609 metros — 3:500$.

	Cot.	Ks.
Burby, S. Baptista	51	30
Consul, C. Fernandez	52	40
Boyero, D. Suarez	51	40
Prestigioso, F. Lopes	49	35
Ben Hur, Duvidoso	50	50
Alpina, A. Rodrigues	50	35
Itan, Braulio Cruz	49	60

5º pareo — "Brasil" — 1.609 metros — 3:500$.

	Cot.	Ks.
Vallombrosa, Ferreira	51	60
Aisca, A. Rodrigues	49	35
Calepino, O. Coutinho	51	30
Itan, Braulio Curz	49	60
Pardal, D. Suarez	53	25
Iso, A. Mendes	53	60
Xiba, J. Escobar	48	35
Juca Tigre, Popovits	53	40

6º pareo — "Progresso" — 1.609 metros — 3:500$.

	Cot.	Ks.
Ibar, O. Coutinho	50	25
Kerensky, F. Lopes	54	25
Tributo, R. Ferreira	54	60
Dante, C. Fernandez	51	60
Tiririca, L. Benites	53	35
Pirajá, D. Suarez	50	50
Taquary, S. Baptista	49	35

7º pareo — "Excelsior" — 1.609 metros — 3:500$.

	Cot.	Ks.
Alsaciano, Fernandez	52	22
Timoneiro, O. Cout.	53	30
Cruzador, A. Rodrig	51	35
Aveiro, D. Suarez	51	35
Azulado, J. Escobar	47	40
Sunara, K. Popovits	47	50

As deserções no Derby-Club

Segundo nos informaram, dos animaes inscriptos para a corrida de hoje, no hippodromo do Itamaraty apenas desertará o ex-Ventajero.

Os forfaits do Jockey

Até hontem á noite haviam sido presentes á secretaria do Jockey Club, os "forfaits" de Gigolot, Malamocco, Marouf, Orgia e Uiriri.

MARITIMAS

IRREGULARIDADES QUE PARECEM ESCAPAR A' ARGUCIA ADMINISTRATIVA DO DIRECTOR DO LLOYD BRASILEIRO — A INSPECTORIA DE CAMARA DESSA EMPRESA ESTA' ACEPHALA — OUTRAS NOTAS CURIOSAS PARA O SR. MARIO D'ALMEIDA LER...

O Lloyd Brasileiro vae, aos poucos, entrando num regimen de justiça.

O sr. Mario d'Almeida exige o cumprimento do dever. A receita da empresa, no mez de janeiro ultimo, authenticou a competencia do actual director da nossa maior empresa de navegação, segundo a palavra do sr. José Americo.

Ha, entretanto, alguns senões que precisam uma reforma moralizadora. O sr. Mario d'Almeida deu aos chefes de secções a autoridade que lhes é devida. Mas s. s. esqueceu-se de que os seus auxiliares, isto é, aquelles que o sr. Mario lá encontrou são vivas nullidades.

Dir-se-ia que vivem em cháos, navegando á mercê das vagas...

Continua ali, no Lloyd, o regimen da Republica velha ou, quem sabe, talvez peor...

ESTA' ACEPHALA A INSPECTORIA DE CAMERA

A Inspectoria de Camara, uma das secções da grande empresa de navegação, ao que parece, está acephala...

Chefiada pelo commissario sr. Carlos Loler, póde-se dizer que é uma das secções do Lloyd Brasileiro que prima pelo descaso e negligencia de sua chefia.

Não inspira lá muita confiança ao sr. Mario d'Almeida. Provas sobejas temos do que acima affirmamos.

Basta citar a nomeação do commissario do "Campos Salles"!

E', portanto, uma inspectoria inutil, e que não póde, realmente, merecer a confiança do director.

A secretaria do inspector de Camara tem servido mais para salão de exposição de um mostruario de filtros modernos, adaptados gratuitamente a bordo do "Santos", por um 1º machinista, que negocia a tal "melodia", para attender áquelles que querem tratar dos interesses da empresa.

O sr. Mario d'Almeida terá conhecimento disso?

Estamos certos que não.

S. s., por intermedio dos representantes da imprensa, ali acreditados, tem tido conhecimento de irregularidades que se têm verificado no Lloyd, promovidas pelos seus proprios auxiliares de confiança?

Mas, quantos actos s. s. já tem revogado?

E quem os tem apontado?

A imprensa A mesma imprensa que s. s., desejava, em entrevista concedida a um vespertino, que o auxiliasse.

E voltando ao assumpto primordial, vamos affirmar que a Inspectoria de Camara, do Lloyd Brasileiro, está acephala!

Por que, naturalmente perguntarão? Porque ali quem manda é o filho da "Barbada" que precisa attender aos Vergaras e aos Luencios...

Nós, entretanto, ficamos no nosso ponto de vista.

O DIARIO CARIOCA, custe o que custar, vae d'oravante apontar ao sr. Mario d'Almeida as mazellas, as negligencias que se forem verificando na Inspectoria de Camara do Lloyd Brasileiro.

A INSPECTORIA DE CONVE'Z

A Inspectoria de Convéz sob a direcção do commandante Hercilio Faria, vae desempenhando com precisão o seu mistér.

Entregue como está ha um velho profissional do mar, póde-se dizer que é a unica inspectoria do Lloyd que aos poucos vae normalizando as anomalias existentes.

O commandante Hercilio é exigente, mas no cumprimento do dever.

Alguns commandantes e immediatos não o toleram. Cavacos do officio. E' que a sua secretaria nunca serviu para exposição de mostruarios!

VAE AOS POUCOS MELHORANDO A INSPECTORIA DE MACHINAS

O sr. Nestor Macedo chefia a Inspectoria de Machinas do Lloyd ha mais de um anno.

Vae melhorando aos poucos.

As reuniões diarias com o director e outros chefes de secção muito têm contribuido para a sua melhoria...

Comtudo, senões varios tambem vão por ali se alastrando.

Impera nessa inspectoria uma politicazinha pessoal.

O inspector de machinas, como acontece tambem com o de Camara, pouco liga a justiça. Isto é, o de machinas não é tanto como o de Camara.

Mas, tende a melhorar, pois o velho Klais é o consultor technico, que, com o seu espirito justiceiro, vae aos poucos dando alguns conselhos ao inspector Nestor.

FINALIZANDO

Para terminar a nota acima vamos chamar a attenção do sr. Mario d'Almeida para as irregularidades existentes nas dependencias da Secção de Navegação.

Os paradoxos attingem ao maximo grão, especialmente na Inspectoria de Camara, que os pistolões estão manobrando e dominando.

Attenção

A LOTERIA DO ESTADO DO RIO

faz o seu sorteio, amanhã, segunda-feira

25:000$000

POR 1$600

Vende-se em toda a parte

Villa N. S. de Pompeia

Especial venda de casas e terrenos a prestações. Terrenos desde 30$000 por mez sem entrada inicial, em ruas illuminadas e com agua canalizada. Terrenos altos e muito seccos. Estação de Ricardo Albuquerque, E. F. C. B. Informações no local, á rua Trinta e um, n.º 37, com o Sr. Vicente de Oliveira, ou na séde da Companhia, á rua Visconde de Inhau'ma, numero 93. Phone, 3-3543.

Dr. Brandino Correa

Molestias do apparelho Genito-Urinario no homem e na mulher — OPERAÇOES: — Utero ovarios, prostata, rins, bexiga, etc. Cura rapida por processos modernos sem dôr, da

GONORRHE'A

e suas complicações: — Prostatites, orchites, cystites, estreitamentos, etc. Diathermia. Darsonvalização. R. Republica do Peru' n. 23 sob das 7 as 9 e das 14 as 18 horas. Domingos e feriados das 7 ás 9 horas

10 % de lucro

EQUIVALEM A 1000 %

NO AUGMENTO DA FREGUEZIA

Eis porque a

Drogaria V. SILVA

ASSEMBLÉA, 34

continúa a adoptar o seu systema original de multiplicar as suas vendas.

Publicações forenses

Juizo de Direito da Quinta Vara Civel — Federal

Juiz: — Dr. Alvaro Teixeira de Mello — Escrivão: — Dr. Edison Mendes de Oliveira

EDITAL

de leilão judicial, com o praso de vinte dias e abatimento legal de dez por cento para venda e arrematação dos bens penhorados a Julieta Carrazedo Pereira, na fórma abaixo:

EU doutor Alvaro Teixeira de Mello, juiz de Direito da Quinta Vara Civel do Districto Federal, Republica dos Estados Unidos do Brasil

FAÇO SABER

aos que o presente edital virem ou delle conhecimento tiverem, que no dia vinte e seis de fevereiro corrente, ás treze horas, logo após a audiencia do estylo, no Palacio da Justiça, á rua Dom Manoel, o porteiro dos auditorios trará a publico pregão de venda e arrematação, em segunda praça deste Juizo, os bens penhorados a Julieta Carrazedo Pereira, no executivo hypothecario que lhe move Benjamin Martins Ferreira, e que são os seguintes: Predio assobradado sito na rua Dulce, numero trinta e oito, de platibanda, construcção de uma vez de tijolos cobertos com telhas de typo francez, tendo na frente dois mezzaninos, duas janellas, entrada ao lado direito, por portão de ferro portaes de massa; o predio precisa de obras e divide-se em tres quartos, duas salas, corredor, banheiro, dispensa e cozinha, forrados e assoalhados, as dependencias ladrilhadas; mede de largura frente tres metros e noventa e cinco centimetros por tres metros e quarenta centimetros de comprimento onde alarga para cinco metros por onze metros e dez centimetros de comprimento, tendo em seguida um puxado que mede de largura tres metros e trinta e cinco centimetros por quatro metros e noventa centimetros de comprimento.

E' edificado no alinhamento da rua em terreno murado que mede de largura na frente seis metros e cincoenta centimetros por dezenove metros e cincoenta e cinco centimetros de comprimento, confrontando com os predios numeros trinta e cinco e quarenta da mesma rua e nos fundos com quem de direito. Avaliamos este predio e terreno em vinte e tres contos de réis (rs. 23:000$). Predio assobradado sito na Avenida numero cento e sete da rua Marquez de Valença, Villa São Sebastião, casa V, feitio beira de telhado, construcção de uma vez de tijolos, coberto com telhas de typo francez, tendo na frente um mezzanino, uma janella e uma porta, com portaes de madeira; o predio precisa de reparos e divide-se em uma sala, um quarto, corredor, cozinha, tendo meia agua com W. C., e tanque; mede de largura, na frente, quatro metros e trinta e cinco centimetros por sete metros e quarenta centimetros de comprimento, tendo em seguida um puxado que mede de largura dois metros e vinte centimetros por dois metros e trinta centimetros de comprimento; é edificado no alinhamento da Avenida, em terreno que mede de largura na frente quatro metros e trinta e cinco centimetros por quinze metros e cincoenta centimetros de comprimento, confrontando com as casas numeros quatro e seis da mesma Avenida e nos fundos com quem de direito. Avaliamos este predio e terreno em doze contos de réis (rs. 12:000$). Predio assobradado sito na Avenida, numero cento e sete, da rua Marquez de Valença, Villa São Sebastião, casa seis (VI), feitio beira de telhado, construcção de uma vez de tijolos coberto com telhas de typo francez, tendo na frente um mezzanino, uma janella e uma porta com portaes de madeira; o predio precisa de obras e divide-se em uma sala, um quarto, cozinha, tendo meia agua com W. C. e tanque; mede de largura na frente quatro metros e trinta e cinco centimetros por sete metros e quarenta centimetros de comprimento, tendo em seguida um puxado que mede de largura dois metros e vinte centimetros por dois metros e trinta centimetros de comprimento; é edificado no alinhamento da Avenida, em terreno que mede de largura na frente quatro metros e trinta e cinco centimetros por quinze metros e cincoenta centimetros de comprimento, confrontando com as casas de numeros cinco e sete da mesma Avenida e nos fundos com quem de direito. Avaliamos este predio e terreno em doze contos de réis.

A avaliação dos bens importa no total de réis quarenta e sete contos de réis (47:000$), que com o abatimento legal de dez por cento fica reduzida a quarenta e dois contos e trezentos mil réis (42:300$), preço por que vão os ditos bens a esta segunda praça. Caso não haja licitantes sobre esse preço, com abatimento legal, acto continuo será procedido o leilão, a quem mais der e maior lance offerecer.

E quem os mesmos quizer arrematar deverá comparecer no dia, hora e local designados, para ter logar a praça. Scientes de que o pagamento é a vista ou fiança idonea por tres dias. Não pagando o arrematante ou seu fiador lhe será imposta a multa de vinte por cento. E para constar passei o presente edital e mais dois de egual theôr que serão publicados e affixados na fórma da lei. Dado e passado nesta cidade do Rio de Janeiro, aos tres de fevereiro de mil novecentos e trinta e um. — E eu, Edison Mendes de Oliveira, escrivão subscrevo.

(Assg.) — Alvaro Teixeira de Mello. Está conforme. — Pelo escrivão, em seu impedimento occasional, José Euzebio de Carvalho Oliveira Sobrinho, escrevente juramentado".

Juizo de Direito da Primeira Vara de Orphãos e Ausentes

CARTORIO DO SEGUNDO OFFICIO

De 2ª praça, com o abatimento legal de 10 % e pelo prazo de 20 dias, para venda e arrematação de 2/7 partes do predio e respectivo terreno á travessa D Manoel n. 17, pertencentes aos menores Maria e Luiza, filhas de Manoel Joaquim Ferreira, na fórma abaixo:

O Dr. Saul de Gusmão, juiz em exercicio na Primeira Vara de Orphãos e Ausentes do Districto Federal, Capital da Republica dos Estados Unidos do Brasil.

Faz saber a todos os que o presente edital de 2ª praça, com o abatimento legal de 10 %, e pelo prazo de 20 dias virem ou delle conhecimento tenham, que no dia 24 do corrente mez de fevereiro, logo após a audiencia deste Juizo que terá logar ás 13 horas, no Palacio da Justiça á rua D. Manoel, desta capital, o porteiro dos auditorios deste Juizo trará a publico pregão de venda e arrematação para serem arrematados por quem mais der e maior lanço offerecer acima da avaliação de 7:714$286, já com o dito abatimento legal de 10 %, 2/7 partes do predio e respectivo terreno sito á Travessa D. Manoel, n. 17, cujo laudo de avaliação vae abaixo transcripto pertencentes aos menores Maria e Luiza, filhas de Manoel Joaquim Ferreira. Avaliação: "Predio de sobrado sito á Travessa D. Manoel, 17, de feitio platibanda, tendo na frente, no pavimento terreo 4 portas, e nos 1º e 2º andares respectivamente 2 janellas e 2 portas com sacadas de ferro. Construcção de [illegible] de pedra, cal e tijolos, por [illegible] de cantaria e coberto de telhas. Divide-se o pavimento terreo em armazem e privada ladrilhados, o 1º pavimento em commodos forrados e soalhados, cozinha e privada ladrilhada e o segundo andar em tres commodos forrados e soalhados, cozinha e privada ladrilhadas. Está em pessimo estado de conservação, necessitando de obras immediatas. E' edificado em toda a área do terreno que é de largura na frente de 7ms. 7 centimetros, e de comprimento 6ms. 90 centimetros. Confronta por um lado com o predio n. 1, e pelo outro com os fundos do predio n. 64 da rua D. Manoel. Segundo informa o inventario, o predio descripto vae á praça. Avaliado em réis 30:000$000. — A praça foi requerida pelo dito pae dos menores — Manoel Joaquim Ferreira, com a qual concordaram os interessados, inclusive os doutores curadores especiaes e de orphãos, e é feita a dinheiro á vista ou com fiador idoneo que garanta o Juizo. — Si ainda com o dito abatimento legal de 10 % não apparecer pretendente aos referidos bens, serão os mesmos immediatamente postos em publico leilão para serem arrematados por quem por elles mais der e maior lanço offerecer. As despezas decorrentes do acto da praça são pagas pelo arrematante. As partes do alludido predio acima annunciadas á praça foram adquiridas pelos ditos menores Maria e Luiza, no inventario de sua finada mãe, D. Elisa Martins Ferreira. E para que chegue a noticia ao conhecimento de todos os interessados foi expedido o presente edital e mais outros de igual teor que serão publicados pela imprensa, affixados no logar do costume e trasladado para os autos. Dado e passado nesta cidade do Rio de Janeiro, aos 3 de fevereiro de 1931. Eu, Renato Gomes de Campos, escrivão, subscrevi. — Saul de Gusmão. (Sellado devidamente). "Está conforme o original. O escrivão, Renato Gomes de Campos".

Juizo de Direito da Sexta Vara Civel

FALLENCIA DE SALIM SIMÃO & CIA.

AVISO AOS CREDORES

F. Farah & Cia., syndicos na fallencia de Salim Simão & Cia., previnem aos credores que se encontram á sua disposição no escriptorio do seu advogado, á rua da Quitando, 59-3º andar, todos os dias uteis, das 12 ás 13 horas, e das 16 ás 18.

Outrosim, que todas as publicações attinentes á fallencia serão feitas no "Diario da Justiça" e "Diario Carioca".

Rio de Janeiro, 21 de fevereiro de 1931.

(a. a.) F. Farah & Cia.

Pagamentos na Alfandega

IMPORTANTE RECOMMENDAÇÃO DO RESPECTIVO INSPECTOR

O inspector da Alfandega baixou hontem, uma portaria determinando que em casos de pagamentos differentes, em tempo, só sejam aceitas as guias rubricadas por si ou pelo seu ajudante, e na falta deste, pelo chefe da 1ª secção.

Recommendou, ainda, s. s. que, attendendo á conveniencia de serviço, devem ser feitas, no ultimo caso a annotação no despacho.

Ahi estão os valorosos suburbanos cariocas que pelejam hoje em São Paulo

FERNANDO

LOURDES

NEVES

RIANELLI

SAMBA

CAMISA

SILVA

NILO

BRANDÃO

ARANTES

Club Athletico União

A directoria do club acima pede, por nosso intermedio, o comparecimento, hoje, ás 14 horas, no campo do Rio Minho F. C., na estação de Cintra Vidal (Linha Auxiliar), dos seguintes amadores:

Cavalheiro; Bianco e Vadinho; Almeida, Badaró e Erico; Henrique, José I, José II, Jorginho e Nelson.

Botafogo F. C.

CONVITE AOS AMADORES DE FOOTBALL DOS 1os E 2os TEAMS

Afim de ser tratado interesses particulares e com respeito á proxima excursão que o club irá empreender, o departamento technico do Botafogo F. C., solicita, por nosso intermedio, o comparecimento dos amadores dos 1º e 2º quadros, no campo do club, amanhã, segunda-feira, ás 17 horas, em ponto.

Yankee S. C.

Em assembléa geral realizada em 19 do corrente, foi eleita a seguinte directoria para dirigir o Yankee A. C. no anno de 1931-1932:

Presidente, Alfredo Ribeiro; vice-presidente, Durval Cardoso; 1º secretario, Waldemar Ferreira; 2º secretario, Arnaldo da Silva; thesoureiro, Armando Netto; 2º thesoureiro, Manoel Farias de Mattos; procurador, Manoel Barreto; 2º procurador, Hermes Caires; fiscal, João Baptista da Silva e 2º fiscal, João Macedo.

DICO

Campeonatos Brasileiros de Remo

Serão realizadas hoje, na Lagôa Rodrigo de Freitas os campeonatos Brasileiros de Remos. As provas terão inicio ás 9 horas.

O programma official consta do seguinte:

1º pareo — ás 9 horas — "Campeonato Brasileiro de Skiffs" — 2.000 metros.

Balisa 1 — Federação Brasileira das Sociedades do Remo — "Vasco da Gama" — Remador: Antonio Rebello Junior. Reserva: Paschoal Rapuano.

Balisa 3 — Federação Paulista das Sociedades do Remo — "Strata" — Remador: Santos Guilherme Brulon.

2º pareo — Extra — "José F. Corrêa de Sá" — ás 9 horas 15 — Yoles frenches a 2 remos — 1.000 metros. (Aberto aos clubs da Federação Nautica da Lagôa Rodrigo de Freitas — qualquer classe.

Balisa 1 — Club de Regatas Piraquê — "Polo" — Patrão: Oswaldo de Oliveira Silva. Remadores: Henrique Marques da Cunha e Angelino Piobelli.

Balisa 2 — Audax M. Club — "Doré" — Patrão: Eduardo Luiz Motta. Remadores: Jayme Pacheco Barbosa e José de Almeida.

Balisa 3 — Audax M. Club — "Velox" — Patrão: João Carneiro. Remadores: Djalma Landin e Pedro Landin.

Balisa 4 — Club de Regatas Jardinense — "Alfredo Augusto" — Patrão: Joel Dias Garcia. Remadores: Thiago Gomes Leite e Eduardo Souza.

Balisa 5 — Club de Regatas Piraquê — "Arruda" — Patrão: Augusto Gomes. Remadores: Alcides Tavares e Dario Bordini.

Balisa 6 — Club de Regatas Lagoense — "Machadinho" — Patrão: Aldo Bulhões de Freitas. Remadores: Alfredo David Filho e Salvador Ramos.

3º pareo — ás 9,30 horas — "Campeonato Brasileiro de Out Riggers a 2 remos — 2.000 metros.

Balisa 1 — Federação Paulista das Sociedades do Remo — "Iny" — Patrão: Renato Soares de Mendonça. Remadores: Lourival de Oliveira Reis e Theophilo Habesch Junior.

Balisa 2 — Federação dos Clubs de Regatas da Bahia — "Alhena" — Patrão: Oswaldo de Castro Veiga. Remadores: Waldemar de Souza Guimarães e Gilberto Cursino de Almeida.

Balisa 4 — Federação Nautica Fluminense — "Themis" — Patrão: Juvenal Chagas. Remadores: Manoel Jeronymo da Silva e Ildefonso Monteiro. Reservas: — Manoel Gomes da Silva e Rossini Morrison.

Balisa 6 — Federação Brasileira das Sociedades do Remo — "Cary" — Patrão: Americo Garcia Fernandes. Remadores: José Garcia Carneiro e João Francisco de Castro. Reservas: José Pichler e Joaquim Silva Faria.

4º pareo — Extra — "Dr. Flavio Vieira" — ás 9 horas e 45 minutos — Yoles franches a 4 remos — 1.000 metros. (Aberto aos clubs da Federação Nautica da Lagoa Rodrigo de Freitas — Qualquer classe).

Balisa 1 — Club de Regatas Piraquê — "Piraquê" — Patrão: Augusto Gomes, Carlos Gomes, Alvaro Alves, Orlando Alves, Alberto Gomes dos Santos.

Balisa 4 — Club de Regatas Lagoense — "Lagoense" — Patrão: Aldo Bulhões de Freitas. Remadores: José Luiz Colmar, Vicente Conti, Mario Braga e Murillo Martins.

Balisa 2 — Club de Regatas Jardinense — "Manoel Fernandes" — Patrão: Joel Dias Garcia. Remadores: Decio da Costa Tavares, Eduardo Souza, Thiago Gomes Leite e José dos S. Gonçalves.

Balisa 3 — Audax Y. M. Club — "Doré" — Patrão: Othon Pereira de Souza. Remadores: Eduardo Ferreira, José Ventura, A. H. Gutsch e Roel Arenburg.

5º pareo — A's 10 horas — "Campeonato Brasileiro de Double Skiffs" — 2.000 metros.

Balisa 1 — Liga Nautica Rio Grandense — "Jequitinhonha" — Remadores: Arthur Schehl e Hugo Baumann.

Balisa 2 — Federação Brasileira das Sociedades do Remo — "São Januario" — Remadores: Henrique Tomassini e Adamor Pinho Gonçalves. Reservas: George Silva e Eurico Barreto.

Balisa 4 — Federação Paulista das Sociedades do Remo. — "Anhangá" — Remadores: José Martins Diogo e José Greff Borges.

Balisa 6 — Federação Clubs de Regatas da Bahia — "Skat" — Remadores: Americo dos Santos Barbosa e Antonio Flamiano Costa.

6.º pareo — Extra — "Ariovisto de Almeida Rego" — A's 10 horas 15'. (Aberto aos clubs da Federação Brasileira das Sociedades do Remo) — Qualquer classe. — Yoles Franches a 8 remos — 2.000 metros.

Balisa 2 — "C. R. Vasco da Gama" — "Stella Solitaria" — Patrão: José Antonio da Silva. Remadores: Ismael de S. Oliveira Junior, Ariosto Augusto Pinto, Carlos Duarte, José de Castro Vintem, Cursino Pereira, Antonio da Silva Leite, Antonio Ferreira Tavares e Arlindo Felippe Costa.

Balisa 4 — C. R. do Flamengo — "Aymoré" — Patrão: Roberto Borges Bastos, Luiz da Matta Franin, Luiz Decio Collares Quittete, Arthur Barros Araujo, Oliverio da Costa Popovitch, Oswaldo Lignini, Ernani Hardmann, Cezario Manhães Gusmão, Antonio Collares Quittete.

Balisa 6 — C. R. Vasco da Gama — "Pereira Passos" — Patrão: Domingos da Costa Araujo. Remadores: Annibal Alves Pinto, Domingos Ferreira de Faria, Alcino Felippe da Costa, Eduardo Menezes Cardoso, Antonio da Costa Carvalho, Darlindo Puga Pereira, Antonio da Costa Lima e Aurelio Silva.

7.º pareo — A's 10 horas e 30 minutos — "Campeonato Brasileiro de Out-Riggers a 4 remos — 2.000 metros.

Balisa 1 — Federação Paulista das Sociedades do Remo — "Memphis" — Patrão: Fiori Acconci. Voga: Pedro Papaiz. Sota-voga: Elbano Battaglini. Sota-prôa: Aldo Lazzarini. Prôa: Pedro Nadalin.

Balisa 2 — Liga Nautica Rio Grandense — "Porto Alegre" — Patrão: Arlindo Cabral. Voga: Adolpho Lamb. Sota-voga: Ernesto Loess. Sota-prôa: Luiz Buchamann Filho. Prôa: Carlos Maria Bins.

Balisa 3 — Federação Brasileira das Sociedades do Remo — "Lusiadas" — Patrão: Mario Miranda da Cunha. Voga: Vasco de Carvalho. Sota-voga: Claudionor Provenzano. Sota-prôa: José Pichler. Prôa: Joaquim da Silva Faria. Reservas: Newton Paiva. Lourival Villarim e Dante Marzetti.

Balisa 4 — Federação dos Clubs de Regatas da Bahia — "Bandeirante" — Patrão: Oswaldo da Costa Veiga. Voga: Annibal Cosenza. Sota-voga: Umberto Cosenza. Sota-prôa: Antonio Peixoto Junior. Prôa: Edmundo Cosenza.

Balisa 5 — Federação Nautica Fluminense — "Internacional" — Patrão: José Correia. Voga: José Packness, Sota-voga: Rosalvo Vasconcellos Lima. Sota-prôa: Affonso Celso Ribeiro de Castro. Prôa: Rossini Morrison. Reservas: Ildefonso Monteiro e Manoel J. Silva.

Balisa 6 — Liga Sportiva Espiritosantense — "Bare" — Patrão: Milton Faria Santos. Voga: Wilson Freitas. Sota-voga: Elpidio Corrêa. Sota-prôa: Orozimbo Corrêa. Prôa: Braulio Santa Clara. Reserva: Manoel Ferraz Coutinho.

"Prova Extra de Barcos Motores" — 4.000 metros.

"Marietta", sr. Sady Ribeiro; "Zepellin", sr. Max Janke; "La Fleche", sr. F. Miguel.

JUIZES

Direcção geral, dr. Renato Pacheco; director-auxiliar, sr. Romeu Peçanha da Silva; partida e raia, Com. Irineu Ramos Gomes, dr. Oscar Dias Campos e sr. Humberto Poppi. Chegada sr. Agnaldo Marques Lobo. Bianor Machado e sr. Alberto R. de Oliveira Motta.

Chronographistas — Srs. Antonio Joaquim Ribeiro, Alfredo Sieberath e dr. Edmundo Pimentel.

Externato Football Club

ORIGEM, ORGANIZAÇÃO SOCIAL E DESENVOLVIMENTO

Por Ney Luz. — (Especial para o DIARIO CARIOCA.

III

No anno de 1920 os clubs nauticos "Francisco Martinelli" e "Riachuelo" e o "Internato F. C." fizeram uma tentativa para organizar uma associação de football chegando a elaborar-se um regulamento de campeonato. A ideia, porém, não vingou.

Coube ao esforçado sportman sr. Luiz Alves de Souza, com a efficiente collaboração dos srs. P. David Muller S. J. Joaquim da Costa Arantes, Aguinaldo Souza, Ttl. José Benicio Cabral e Amadeu H n, respectivamente presidentes dos clubs de football, de Florianopolis, Internato, Figueirense, Florianopolis, Trabalhista e Avahy, o merecimento da concretização dessa idéa. Reunidos no salão nobre do Gymnasio Catharinense, as pessoas acima mencionadas, na data de 12 de abril de 1924, foi fundada a Liga Santa Catharina de Desportos Terrestres. Os estatutos dessa entidade, art. 110, letra (a), conferiram o titulo de "Presidente Honorario" aos alludidos senhores.

A Directoria do Gymnasio, num gesto louvabilissimo, poz a disposição da novel entidade uma sala para séde e o campo do estabelecimento para os jogos do primeiro campeonato.

O presidente do Externato, em appello aos seus elementos dispensos pelos outros clubs da cidade conseguiu arregimental-os sob a flammula branca e azul.

Em data de 10 de maio de 1924 o Externato F. C. foi recebido na Liga nas mesmas condições que o Internato, isto é, com salvaguarda dos seus interesses sociaes e da primazia dos estudos, gozando ao mesmo tempo de todas as prerogativas dos outros clubs fundadores.

(Continua)

BOX

TRANSFERIDA A REUNIÃO PUGILISTICA DO FLUMINENSE, DE HONTEM PARA HOJE, A'S MESMAS HORAS

Em virtude do máo tempo reinante, hontem, á noite, a directoria do Fluminense resolveu transferir para hoje, o espectaculo de box que devia ser realizado hontem.

Têm, portanto, os afficcionados do box a opportunidade de assistir, hoje, no confortavel estadio de tennis do Fluminense, as interessantes lutas entre Arthur Bispo e A. Portugal; Pinto Gomes e Ribeiro Marques (25); Waldemar Januario e Rubens Soares, e, como remate sensacional, a luta entre Tobias Bianna e José Carmelino.

Os preços serão os seguintes: geral 3$000; archibancada, 5$000 e cadeiras de semi-ring 10$000.

PEQUENOS ---- ANNUNCIOS

NESTA SECÇAO OS ANNUNCIOS NAO DEVEM TER MAIS DE 20 LINHAS

ESCRIPTORIOS

No Edificio Odeon, em frente ao Monroe, alugam-se escriptorios grandes e pequenos, desde 300$000 mensaes.

Cartões de Visita

Em RELEVO — Entregas em 24 horas
Cento — 12$000
PAPELARIA RIBEIRO
Rua Ouvidor, 164

UM CASO SINGULAR...

O povo custou a depôr e expulsar o — "BARBADO", — mas o AGRIPPUS em poucos instantes expulsa do corpo a mais rebelde das gryppes.

A' venda em todas as pharmacias.

LIVRARIA ALVES
Livros collegiaes e academicos
RUA DO OUVIDOR, 168

J. PINTO

Consegue os melhores juros para hypothecas e as melhores condições para a compra venda, concertos, construcção e avaliação de propriedades Rua Buenos Aires, 109 1.º Phone 3-5122.

CARITAS SOCIAL

A Sociedade "Caritas Social" continuando a interessar-se pela mocidade feminina, communica que possue actualmente maior numero de quartos ao alcance de moças de boa conducta que lhe queiram dar a preferencia.

Trata-se na rua Marquez de Abrantes 18.

A Joalheria Valentim

compra, vende, troca, faz e concerta joias e relogios com seriedade; rua Gonçalves Dias, n. 37, fone 2-0994

PERDEU-SE a cautela A. 20.154 da casa Gonthier — (Henry, Filho & Cia.) — filial á rua Sete de Setembro, 195.

ACADEMIA DE COMMERCIO

Fundada em 1902 — Fiscalizada — Subvencionada.
Cursos diurnos e nocturnos para ambos os sexos.
Inscripção a exame de admissão 25 de janeiro a 5 de Fevereiro
CURSO SUPERIOR: FACULDADE DE SCIENCIAS ECONOMICAS
Peçam prospectos — Praça Quinze — Tel. 4-5373

VILLA BOA ESPERANÇA

Companhia Suburbana de Terrenos e Construcções

Grande venda de lotes a prestações desde 34$000 por mez, sem entrada inicial, de terrenos altos e seccos. POSSE IMMEDIATA. Ruas com agua canalizada e luz electrica. Estações de BENTO RIBEIRO, MARECHAL HERMES, SAPE' e HONORIO GURGEL. — Informações: — Rua Guatumbu', 15, estação de Marechal Hermes, com MAYRINK, á rua das Saphiras, 32, com TEIXEIRA ou no escriptorio: — Rua Visconde de Inhau'ma, 93, loja. Phone: 3-3543. — Diariamente, das 9 ás 17 horas.

ACTOS DO GOVERNO PROVISORIO

Decretos assignados na Justiça, Agricultura, Fazenda e Viação — A demissão do sr. Mozart Lago do cargo de avaliador do Juizo de Provedoria e Residuos

Na pasta da Justiça:

Exonerando: Leopoldo de Andrade Rumbelsperger, de porteiro do Juizo da Provedoria e Residuos do Districto Federal; o bacharel Joaquim Leitão de Assumpção, escrivão da 8ª Pretoria Criminal; o bacharel Mozart Brasileiro Pereira do Lago, de avaliador do Juizo da Provedoria e Residuos; Angelo Ribeiro, de escrevente juramentado, extranumerario, do escrivão do Juizo de Menores, por haver sido nomeado official de justiça do mesmo Juizo; Ismael Meirelles do Nascimento, de escrivão do Juizo Privativo de Accidentes no Trabalho; o dr. Raphael Pinheiro, de redactor de debates da Secretaria da Camara dos Deputados, por haver optado pelo cargo de bibliothecario municipal; o dr. Antonio Carlos Penafiel, de tabellião de Notas do 3º Officio, todos desta capital.

Aposentando: Gustavo Bastos, de porteiro do Archivo Nacional.

Declarando sem effeito a nomeação do dr. Heitor Dias Fernandes, para escrivão da 7ª Vara Criminal.

Extinguindo o cargo de redactor de debates da Secretaria da Camara dos Deputados, vago em virtude de exoneração do dr. Raphael Pinheiro.

Nomeando: o bacharel Manoel Reis, avaliador de Pretorias do Districto Federal; o dr. Arthur Victor, escrivão da 7ª Vara Criminal; o dr. Carlos Pinheiro Chagas, para tabellião de Notas do 3º Officio; o dr. João Baeta Neves, para escrivão da 8ª Pretoria Criminal; o dr. Felix Guimarães Natal, para avaliador do Juizo da Provedoria e Residuos; o dr. Amalio Silva, para escrivão do Juizo Privativo de Accidentes no Trabalho; e Sebastião Betim Paes Leme, para porteiro do Juizo de Direito da Provedoria e Residuos, todos no Districto Federal.

Aposentando: José Augusto Fernandes do Livramento, guarda civil de 1ª classe; e Carlos Martins Homem da Silva, auxiliar do Deposito de Presos, da Policia desta capital.

Concedendo naturalização a Lourenço Pereira Vianna, natural de Portugal.

Exonerando: José Francisco Corrêa Dantas, de 1º supplente do substituto do juiz federal em Ayuruoca, na secção de Minas Geraes.

Nomeando: Guilherme de Souza Vilhena, para ajudante do Procurador da Republica, e Urbano Osorio de Souza Meirelles, Francisco Jarbas de Assis Vieira e Nestor Esaul dos Santos, respectivamente, 1º, 2º e 3º supplentes do substituto do juiz federal em Ayuruoca na secção de Minas Geraes.

Graduando no posto de capitão o 1º tenente da Policia Militar, Sabino José da Cunha.

Na pasta da Agricultura

Aposentando: José Luiz Monteiro de Souza, director de secção da Secretaria de Estado, engenheiro Florentino Avidos, inspector dos Patronatos Agricolas; dr. Manoel Paulino Cavalcanti, director do posto Zootechnico de Pinheiros e Dionysio José dos Santos, segundo official da Directoria do Serviço de Inspecção e Fomento Agricolas; e pondo em disponibilidade Oldemar do Amaral Murtinho, director geral de Agricultura; Jorge Menezes Monteiro, secretario do Serviço Florestal e Celeste Braga Cordeiro de Mello, dactylographa da Directoria Geral da Contabilidade;

Promovendo: na Secretaria de Estado da Agricultura, a 2º official da Directoria Geral de Agricultura o segundo official interino e 3º effectivo Roberto de Oliveira Borges; a 1º oficial da mesma Directoria o 2º Miguel Gerson Tavares; e a director de secção o 1º official Mario Ramirez Deleito; a 1º official da Directoria Geral de Contabilidade, o 2º Lauro Chaves Ferreira; a 2º official da referida directoria o 3º Jorge Modesto de Almeida; e a veterinario de 2ª classe os de terceira Oscar Fleury e José Maria de Moraes Mello;

Exonerando: o agronomo Henrique Carlos Moreira, de director em commissão, do Campo de Sementes de Sete Lagoas, em Minas Geraes; Gastão Jardim de inspector de alumnos do Patronato Agricola Visconde de Mauá, Minas Geraes; Antonio Alfredo da Justa, por abandono de emprego, de veterinario de 3ª classe; o veterinario de 3ª classe Guilherme Edelberto Hermsdorffe de lente interino da 14ª cadeira da Escola Superior de Agricultura e Medicina Veterinaria; o dr. Aristoteles Dutra de Carvalho, de lente interino da 9ª cadeira da mesma Escola; Maria Alberto Torres, de dactylographa da Directoria Geral da Industria Pastoril, por ter sido nomeada para outro cargo; Origenes Calmon du Pin e Almeida, por abandono de emprego, de pharmaceutivo chimico da Directoria Geral do Serviço de Industria Pastoril; o encarregado da Estação de Monta de Cachoeira, Luiz Fernando Ribeiro, de director interino da Fazenda Modelo de Criação de Ponta Grossa, no Paraná; Carlos Melchiades dos Santos, de encarregado da Estação de Monta de Morrinhos, em Goyaz; o professor do Patronato Agricola Arthur Bernardes, em Minas Geraes, José Maria da Costa Pinto, de escripturario interino do mesmo Patronato; Delphim Mesquita Barbosa, de inspector de leite e derivados no Rio Grande do Sul; Argemiro Galvão, de veterinario de 3ª classe interino e Ricardo Xounecke, de auxiliar de segunda classe do Serviço de Industria Pastoril, no Rio Grande do Sul;

Transferindo o professor interino do Patronato Agricola Visconde da Graça, no Rio Grande do Sul, Virgilio Carneiro Leão Filho, para identico logar no Patronato Agricola Wenceslau Braz, no Estado de Minas Geraes, e, a pedido, o auxiliar de 2ª classe do Serviço de Industria Pastoril em S. Catharina, Francisco Cordeiro Toscano Barreto, para identico cargo em Sergipe; e o funccionario de egual categoria em Sergipe, José Barbosa Leal, para identico cargo em S. Catharina;

tornando sem effeito o decreto que poz em disponibilidade o porteiro do extincto Patronato Agricola Annitapolis, em Santa Catharina, Victorio Gordert, por ter sido nomeado para identico cargo no Patronato Agricola Rio Branco, na Bahia.

Na pasta da Fazenda:

Nomeando: o conferente da Allfandega de Porto Alegre Luiz Xavier do Valle, para inspector, em commissão, da Alfandega de Florianopolis; e Juvenal Chevrand, para escrivão da collectoria federal em Itaocara, Estado do Rio;

Exonerando: René Mostardeiro, de fiscal de loterias e nomeando para o mesmo logar Levino Pinheiro; exonerando Melchiades Cunha Soares, de escrivão da collectoria federal em Araxá, Minas Geraes, e nomeando para o mesmo cargo, Jason de Oliveira; Exonerando Joaquim Xavier Villaça, de escrivão da collectoria federal em Pará de Minas Geraes, sendo nomeado para o mesmo cargo Joaquim José de Oliveira;

Promovendo o commandante dos guardas da Policia Aduaneira da Alfandega de S. Francisco, em S. Catharina, o guarda da mesma policia, Antonio Pedro Ferreira;

Dispensando, a pedido de delegado fiscal em commissão no Pará o 2º escripturario da Recebedoria do Districto Federal, Enéas Vieira Carneiro;

Aposentando o official de 1ª classe da officina de impressão da Casa da Moeda, Manoel Muniz Coutinho;

Exonerando os collectores federaes: Silvino Antonio da Silva, em Pará, de Minas Geraes; José Cangussu', em Espinosa, e Vicente Lecci em Pomba, e nomeando, respectivamente, para os referidos cargos, Wandick Orsini, Manoel Tolentino e José Furtado Filho, todos no Estado de Minas Geraes;

Na pasta da Viação:

Approvando o regulamento da Inspectoria de Obras contra as Seccas; approvando o projecto e orçamentos para as obras de abastecimento dagua á estação de Guarabira, da linha Norte, arrendada á Great Western; prorogando, por seis mezes, os prazos fixados para a execução de varios melhoramentos nas officinas de Jaboatão, da E. F. Central de Pernambuco, da rede arrendada á Great Western; e por quatro mezes, a terminar em 27 de abril do corrente anno, o prazo fixado para a conclusão da construcção da ponte sobre o rio Pardo, na linha do Rio Grande a Caldas, a cargo da Companhia Mogyana de Estradas de Ferro;

Aposentando na E. F. Central do Brasil, o engenheiro Joaquim de Assis Ribeiro, sub-director da 4ª divisão; Joaquim Antonio Correia Netto, agente de 1ª classe; Gregorio Rodrigues de Andrade, machinista de 1ª classe; Octavio da Rocha, 3º escripturario da 5ª divisão; Mario Romão da Cruz, archivista da secretaria; Aristides Maria Moreira Guimarães, conductor de trem de 1ª classe, e Carlos Napoleão de Miranda Reis, auxiliar de escripta; Annibal Pedro dos Santos, pagador addido da Inspectoria Federal de Portos, Rios e Canaes; Eduardo José da Motta, chefe de officinas da Repartição Geral dos Telegraphos; e na Directoria Geral dos Correios, Mario de Mendonça Suzano Brandão, 2º official da Directoria Geral; Gabriel Fernandes da Costa, 3º official da mesma directoria; Emygdio Vicente Ferreira, carteiro de 1ª classe; Manoel Thomaz Pereira, carteiro de 1ª classe da Administração de Minas Geraes, e José Ciriaco de Borba, amanuense da Administração de S. Paulo;

Nomeando Hermelinda de Moura Amorim, agente do correio de Itaberá, S. Paulo; Avelina Mello, agente do correio de Batalha, no Piauhy; e Roberta Ferreira Garcia, agente do correio de Morada Nova, em Minas Geraes; Maria Augusta de Moraes, agente do correio de Glycerio, em Pernambuco; Francisco de Souza Freitas, de Itá, Minas Geraes; Maria de Lourdes Lobo, de Nova Baden, (Campanha) em Minas Geraes; Elisa Alves Caldas, de Canastro, em Alagoas; Ilda Teixeira Pinto, de Hermogeneo Silva, Estado do Rio; Joanna Victoria Zimmer, de São Vandelino, no Rio Grande do Sul; Pedro Bento Soares, para thesoureiro da administração dos Correios de Minas Geraes; Rita Pinto, ajudante da agencia do correio de Penha, S. Paulo; Francisco Ferreira da Cruz, auxiliar da administração dos Correios do Amazonas e Acre; o auxiliar technico addido da Inspectoria Federal de Portos, Rios e Canaes engenheiro Mario Maciel Vieira Neves para conductor de 1ª classe da mesma inspectoria; Maria de Lourdes Cabral de Mello, para agente de Espinheiro, em Pernambuco;

Demittindo Francisco Firmo, C. de Moura, de fiscal de estatistica da Inspectoria Federal de Portos;

Promovendo, por merecimento, a inspector de 3ª classe da Repartição Geral dos Telegraphos o de 4ª, Nicolão Cerqueira Coelho.

O "DIARIO" NOS SUBURBIOS

A SUPPRESSÃO DA ESTAÇÃO DE DONA CLARA

Mais de cinco mil pessoas prejudicadas — Como foi feita a doação — Já está funccionando a Agencia n.º 1 do "Diario Carioca" em Madureira

Agencias suburbanas do "Diario Carioca"

A PRIMEIRA FOI INSTALLADA EM MADUREIRA, NO CAFE' E BILHARES AMORIM

Para facilitar os seus leitores e ao publico em geral, o DIARIO CARIOCA installará agencias em varios pontos da zona suburbana, para as quaes poderão ser encaminhadas as cartas, contendo queixas e reclamações.

As cartas deverão ser endereçadas: "Capitão Francisco Guimarães — DIARIO CARIOCA — "O DIARIO nos Suburbios" ou para as agencias ou directamente para a redacção, á praça Tiradentes n. 77 (1º andar).

Já está funccionando a **Agencia n. 1 — Madureira — Grande Café e Bilhares Amorim (Ponto dos bondes de Madureira).**

Em breve serão inauguradas outras agencias em varias localidades.

Suppressão da Estação de D. Clara

Mais de cinco mil pessoas prejudicadas! — Um serio e grave problema para ser resolvido

A administração da E. F. Central do Brasil resolveu acabar com a linha circular de D. Clara, levando, assim, os trens de suburbios a Deodoro.

Ao que ouvimos, em D. Clara será montado um pequeno deposito para ligeiros reparos.

Com certeza o director da estrada conhece já os termos em que foi feita a doação pela sra. D. Clara, á Estrada de Ferro Central do Brasil, quando á frente da nossa primeira via ferrea se encontrava o dr. Paulo de Frontin.

Na escriptura de doação existem clausulas que o regimen ditatorial não póde revogar ou annullar. Uma dellas estabelece a obrigatoriedade de ser mantida a estação com a linha circular dos trens suburbanos.

D. Clara, que fôra outrora um reducto de facinorosos agentes do crime, o reducto do baixo meretricio e quartel general dos vagabundos e desordeiros, é hoje uma localidade familiar, pacifica, ordeira e moralizada.

D. Clara que é habitada por cerca de cinco mil almas, vae ficar privada de seus trens, sendo toda aquella gente obrigada a vir a pé até Madureira!

Temos o actual director da Central como um cavalheiro honesto, cioso de prestar á sua Patria os melhores e mais relevantes serviços no espinhoso cargo que lhe foi confiado e por isso mesmo estamos certos de que s. s. não dará um passo em falso.

Examine s. s. a escriptura de doação afim de evitar duvidas ou até mesmo vexames futuros.

Acreditamos que, desde que seja suspensa a circulação dos trens, que desappareça a estação de passageiros e seja montado o pequeno deposito ou coisa que o valha, a Central perderá o direito de propriedade daquellas terras, cuja posse reverterá aos herdeiros da finada D. Clara.

Eis um ponto que não poderá passar despercebido ao director da E. F. Central do Brasil, a bem dos interesses da estrada que tambem representam os interesses do Thesouro ou sejam, os da Nação.

Acreditamos na necessidade de estender a Deodoro os trens de suburbios, mas somos tambem de opinião que não se acabe com a linha circular em D. Clara, que tão bem se presta para o descongestionamento do trafego, tal como succede com os trens suburbanos da Leopoldina, cujo horario é organizado de modo a attender á zona mais populosa com a circular da Penha, quando o ponto terminal do suburbio é Merity.

Voltaremos ao assumpto.

"O Diario" nos suburbios

Desejando cuidar dos legitimos interesses da zona suburbana, o DIARIO CARIOCA restabelece e amplia esta secção, que passa a ser dirigida pelo nosso antigo companheiro capitão Francisco Guimarães a quem devem ser encaminhados todos os assumptos a ella referentes.

O novo redactor de "O Diario nos Suburbios", não precisa da apresentação de credenciaes, por ser um dos mais antigos e populares servidores da nossa imprensa.

Portanto, a elle se dirijam e, com elle se entendam os suburbanos.

Engenho Novo

AS CONFERENCIAS QUARESMAES NA MATRIZ DE NOSSA SENHORA DA CONCEIÇÃO APPARECIDA

Continuam, diariamente, na Matriz de Nossa Senhora da Conceição Apparecida, do Engenho Novo, as conferencias quaresmaes, ás 19 1|2 horas.

Estão inscriptos para as semanas vindouras:

Domingos — Padre dr. Armando Lacerda.

Segundas-feiras — Conego dr. Antonio B. Pinto.

Terças-feiras — D. Placido de Oliveira, benedictino.

Quartas-feiras — Padre dr. J Cabral.

Quintas-feiras — Padre dr. Joaquim Lucas.

Sextas-feiras — Frei J. Palazzuolo, capuchinho.

Sabbados — Conego dr. Olympio de Castro.

Meyer

CONQUISTADORES PETULANTES — ONDE ESTA' A POLICIA?

Ha um abuso que precisa acabar.

Individuos audaciosos, mal educados, montam guarda á subida dos viaductos, para verem as senhoras e senhorinhas subirem e descerem e dirigirem "gracejos" que a moral repelle.

Sendo a nosso policia preventiva, é de esperar que o delegado do 19º districto tome energicas providencias, debandando, prendendo ou processando esses audaciosos conquistadores, que, de dia para dia, vão augmentando de numero.

Os petulantes já vão estendendo a sua esphera de acção aos pontos dos bondes, quer do lado da rua Archias Cordeiro, quer do lado da rua Dias da Cruz.

Com a Inspectoria de Vehiculos

Aquelle trecho perigosissimo do cruzamento da rua Dias da Cruz com avenida Amaro Cavalcanti, bem merece a attenção do sr. inspector geral de vehiculos.

O trafego ali é intenso: sobem e descem bondes, automoveis, auto-omnibus, auto-caminhões, emfim, vehiculos de toda a especie.

Ali, ou devia ser collocado um signaleiro automatico, ou um fiscal de vehiculos, para evitar constantes accidentes, que não tardarão.

Antes prevenir...

Engenho de Dentro

MATA-MOSQUITOS AUDACIOSOS!

Com vistas ao dr. Belisario Penna

O sr. dr. Belisario Penna, digno e honrado director do Departamento Nacional de Saude Publica, é um velho servidor do Estado, de rara competencia, justiceiro, disciplinado e disciplinador, como todos o conhecem. Pois bem, ao conhecimento de s. s. levamos a carta abaixo, que nos foi endereçada e que dispensa qualquer commentario.

Eis a carta:

"Sr. redactor.

Sabendo o quanto vosso conceituado jornal se interessa pelo bem publico, mais uma vez ouso appellar para suas columnas, na esperança de obter immediata providencia para um facto que envergonha a repartição a que estão confiados os serviços sanitarios desta capital.

Trata-se do seguinte: — Na rua Dr. Leal, esquina da rua Bernarda, no Engenho de Dentro, funcciona um posto da policia de focos do Departamento Nacional de Saude Publica, cuja chefia se acha entregue a um medico muito attencioso e trabalhador, mas, que, entretanto, é infeliz na escolha dos guardas a serviço do referido posto, ou é obrigado a supportar individuos que muito deixam a desejar quanto á moral e bôa educação, trazendo, em consequencia, sérios aborrecimentos para os moradores dos suburbios que têm a infelicidade de se encontrarem sob sua jurisdicção.

Hontem, como de costume, numeroso grupo de mata-mosquitos, na minha ausencia, visitou a casa, afim de inspeccionar as caixas dagua e as condições de hygiene em que ellas se encontram, mas, acontece que, conduzindo pesadas escadas, arremessaram-nas, sem a devida cautela, contra o muro existente ao lado do referido predio, sendo por isso observados por minha esposa, como era natural.

Ao invés de se desculparem por tal falta, os mata-mosquitos julgaram-se com o direito de debochar minha esposa, dizendo-lhe que ainda pensava achar-se no Carnaval, fantasiada de Pierrot; que não era ella só que possuia casas, e outras coisas mais, como se estivessem tratando com alguma desclassificada.

Emquanto tal se passava, ali apresentou-se o chefe do tal bando de mata-mosquitos, a quem minha esposa verberou o irregular procedimento dos seus subordinados, obtendo a seguinte resposta: — "Elles são homens e eu não posso puxar-lhes as orelhas; a senhora vá se queixar a quem quizer".

Se me encontrasse em casa, taes individuos seriam justiçados na mesma occasião, pois, são verdadeiros moleques, incapazes de penetrar na casa de uma familia.

O serviço a que se entregam esses homens, é de tal ordem, que um só o executaria sufficientemente; entretanto, andam em grupos de quatro, cinco e mais, talvez para dar-se dinheiro a ganhar aos desoccupados.

Por andarem em grupos, entregam-se á galhofa, ao deboche, ao desrespeito ás familias, como então aconteceu. E é com isto que se consome o dinheiro do povo! Providencias, sr. redactor!... Providencias!...

Summamente grato. De v. ex., leitor amigo — Armindo Pereira. Rua Anna Leonidia n. 84, Engenho de Dentro".

Encantado

SANEANDO A ZONA

Continuando a obra do sr. Frota de Aguiar, delegado do 20º districto, mas á disposição do 2º delegado auxiliar, o sr. Afranio Palhares tem saido todas as noites acompanhado de commissarios, investigadores e soldados, percorrendo a immensa zona do 20º districto.

A "canôa" policial tem colhido, na sua "rêde" innumeros malfeitores, que durante a noite se entregam á pilhagem e á desordem, trazendo os moradores em constante sobresalto.

Durante o dia, logo depois de audiencia, entrega-se o activo delegado á caça aos "bicheiros" que infestam o 20º districto.

Madureira

ECOS DO CORETO... — PARA O ANNO CADA UM CUIDARA' DE SI...

O tradicional corêto de Madureira muito tem dado que falar.

A nota de hontem, publicada nesta secção, provocou sérios commentarios e cada um procurava tirar de si a responsabilidade.

Ainda hontem havia quem quizesse atirar ao prefeito a pecha de vingativo, mandando, em 24 horas, desmanchar o corêto, por não haver a freguezia de Irajá amparado, convenientemente, a sua candidatura no ultimo pleito.

Primeiramente devemos desfazer o boato... O sr. Bergamini nem sabe se o corêto foi construido. S. ex., na governança da cidade, tendo os casos mais importantes para estudar e resolver, não vae, certamente, descer a se preoccupar com o corêto de Madureira e, ainda mais, por vingança politica.

Façamos justiça ao nosso interventor que, além de tudo, não usa de sua alta posição para exercer vinganças contra os seus adversarios politicos.

Que o diga o sr. Odin Fabrega de Góes.

A causa de haver sido desmontado o corêto é a que dissemos hontem: a falta 1:500$000!

O commercio, em grande parte, fracassou. Bem poucos foram os que cumpriram com a sua palavra e contribuiram com a quota que assignaram.

Houve quem pagasse "chorosamente" pela metade e houve quem — parece incrivel — assignasse e não pagasse!

Deve ser publicado o relatorio, para botar os pontos nos "ii" e enterrar vivos aquelles que projectaram o enterro da propria commissão...

Braz de Pinna

A NOVA SÉDE DA DELEGACIA DO 22º DISTRICTO POLICIAL — UMA IDÉA FELIZ

Mudou-se a delegacia do 22º districto, de Ramos, onde estava muito bem situada, para Braz de Pinna, onde ficará magnificamente installada.

Passou a delegacia para o predio n. 109, da Estrada Rio-Petropolis-Villa Kosmos.

E' uma belleza! Localidade em formação, em pleno progresso e grande futuro, Braz de Pinna será em breve o "Eden" dos remediados.

E' uma localidade calma, ordeira, que póde dispensar o policiamento e até mesmo a policia...

Pois foi para esse ponto do districto que o delegado mudou a delegacia!

Braz de Pinna é muito mais poetico, mas Ramos é muito mais apropriado para a séde da delegacia.

Braz de Pinna dispõe, tão sómente, dos trens que se destinam a Merity, ao passo que Ramos, além de todos os trens suburbanos da Leopoldina, conta, ainda, com o concurso vallosissimo dos bondes da Light.

Dizemos vallosissimo porque ha a linha de Ramos e a linha da Penha.

Braz de Pinna fica na extremidade do Districto, ao passo que Ramos é o ponto central.

Se o sr. chefe de policia duvidar do que acabamos de affirmar, poderá mandar proceder a uma investigação.

O delegado, no caso, fez uma inversão: o posto policial deveria ficar em Braz de Pinna e a delegacia em Ramos.

Assim é que estava certo.

Cordovil-Braz de Pinna

O GRANDE POLVO VAE ESTENDENDO OS SEUS TENTACULOS!

Braz de Pinna é, incontestavelmente, uma nova cidade que se vem levantando, quasi na extremidade do Districto Federal, no suburbio da Leopoldina.

Deve-se isto, indubitavelmente, á Companhia Immobiliaria "Kosmos", que transformou um logarejo numa bella e florescente localidade.

Dahi, porém, ao que vem succedendo, é caso muito differente e que não póde absolutamente merecer o nosso apoio.

A "Kosmos" vem agindo de modo que se nos afigura o grande polvo que vae estendendo os seus tentaculos e envolvendo a presa, que, neste caso, é o "Zé Povo".

Agora mesmo temos queixas gravissimas contra um plano perigosissimo da "Kosmos". Ella, precisando estender-se para os lados do mar, até o Porto Novo do Gama, arranjou um meio de captação das aguas, que inundam, e invadem os terrenos dos outros pequenos proprietarios, que, deste modo vêem-se obrigados a entregar os pontos...

Falam, tambem, do modo irregular, até certo ponto, pelo qual foram adquiridos os terrenos, resultando dahi ter sido a Prefeitura "arranhada" nos impostos de transmissão.

Ao que nos informam, houve até um grande proprietario que fez questão de que a escriptura de venda constatasse o verdadeiro valor!

Será verdade?

E dizem os reclamantes: se até agora a "Kosmos" tem sido uma força, daqui para deante, o que será, tendo a policia do 22º districto como sua inquilina?

Villa Penha

O PESSIMO ESTADO DA ESTRADA! — E O ENGENHEIRO DO DISTRICTO?

A estrada de rodagem que liga a Penha a Irajá, foi arranjada no "bom tempo", quando o sr. Prado Junior, nos seus "accessos meningiticos" deixava a direcção da gangorra municipal ao sabor do sr. Cardim...

A' menor chuva, aquillo fica quasi intransitavel. Actualmente, por exemplo, é um perigo viajar por ali, de automovel.

E' preciso que o motorista seja realmente conhecedor da estrada, seja muito pratico, para não ficar encalhado.

Fizemos uma viagem, em auto-omnibus, e trouxemos a peor, a mais desagradavel impressão. E, por isso, para testemunhar, aconselhamos o interventor, sr. Adolpho Bergamini, a fazer o mesmo.

QUEREIS ANDAR NA MODA?

Procure a Alfaiataria á Rua da Conceição, n.º 120, onde encontrareis grande variedade de casemiras nacionaes e estrangeiras, a preços ao alcance de todos

Ternos desde 130$000

AVIAMENTOS DE 1.ª ORDEM

ACEITAM-SE FEITIOS A PREÇOS MODICOS

Leiam no dia 5 de Março e todas as quintas-feiras seguintes

"Correio de Portugal"

Semanario illustrado de propaganda e defesa de Portugal. Reportagens sensacionaes — Correspondencias directas do Continente, Ilhas e Ultramar — Variado noticiario local

Avulso 200 réis

VINTE E SEIS MIL E TANTOS CONTOS PAGOS LEGALMENTE

por 491 sortes grandes de 5 até mil contos de réis, que attingiram a fabulosa somma de réis 26.225:257$000 — as quaes foram vendidas e pagas no acto da apresentação dos bilhetes contemplados no afamado "Ao Mundo Loterico" — rua do Ouvidor, 139. Amanhã, distribuirá mais uma série dos celebres envelopes "Mascotte", que custam apenas 3$600, contendo duas sortes grandes no total de 46:000$, correndo mais os 200:000$ da "gaucha" e mais 100:000$ por 30$, meios 15$, fracções 3$, com mais 15 finaes. Depois de amanhã, 24 de Fevereiro, — 100:000$ e 4.ª-feira, 50:000$ por 15$, fracções 1$500; 5.ª-feira, 100:000$ da "rainha"; 6.ª-feira, 200:000$ por 50$, fracções 5$, e Sabbado, além dos 101:000$ por 10$, correm mais os 200:000$ por 50$, da "gaucha". Em 4 — 500:000$ por 200$, só 6 milhares e em 7, além dos .... 201:000$, por 20$, com mais 20 finaes, correm os 500:000$ da "gaucha", jogando só 9 mil bilhetes, inteiros 200$, fracções 10$, no "Ao Mundo Loterico" — rua do Ouvidor, 139.

INDICADOR PROFISSIONAL

GONORRHÉA
IMPOTENCIA
Cancros duros e molles
Estreitamento da Urethra
Tratamento rapido e moderno
DR. ALVARO MOUTINHO
Buenos Aires, 77-4º — 9 ás 19 h.

HERNIAS HYDROCELLES
(Quebraduras)
Cura radical, sem operação, sem dôr e sem prejuizo das occupações.
FRAQUEZA SEXUAL
Tratamento especial e moderno
DR. PEDRO LUZ
ex-assistente da S. C. Misericordia do Rio de Janeiro — Espec. em vias urinarias e molestias de crianças.
PHARMACIA LUZ —::— Rua Frei Caneca, 52.
PHONE: 4-1050
Das 8 ás 10 e das 16 ás 19 horas

Clinica Medico-cirurgica
DR. AMERICO CAPARICA
Consultorio: — Rua Visconde do Rio Branco, 31 (sobrado)
DIARIAMENTE DAS 3 A'S 7 HORAS
TELEPHONE: 2-2949
Residencia — Rua Riachuelo, 56
TELEPHONE: 2-5227.

DR. JOSE' DE ALBUQUERQUE
DOENÇAS SEXUAES NO HOMEM
Diagnostico causal e tratamento da IMPOTENCIA em moço. Rua Carioca, 22. De 1 ás 6.

BLENORRHAGIA
Cura radical pela diathermia e raios ultra-violetas, methodo inteiramente novo no Brasil, o de melhores resultados actualmente conhecido: tratamento rapido, cura em poucas applicações indolores, e sem o menor perigo (technica de Nagelschmidt, Berlim e Kowarschik, Vienna) Dr. Cocio Barcellos, ex-assistente da Faculdade de Medicina, medico da Polic. de Botafogo: das 9 ás 11 e das 3 ás 6. Tel. 3-0001. Avenida Rio Branco, 33.

GONORRHÉA
e complicações no homem e na mulher.
Estreitamento da urethra
IMPOTENCIA
Tratamento rapido e moderno
DR. D. LINHARES
Consultorio: — Rua São José, 82
Diariamente — Das 15 ás 19 horas

Dr. Giovanni Infante
Tuberculose (Tratada pelo methodo Maragliano) — Syphilis — Molestias venereas da pelle — Impotencia
—::— CONSULTORIO: —::—
Rua Ramalho Ortigão, 9, 1º andar. —Sala 1 —Telephone, 2-610[illegible]
Das 9 ás 11 e das 4 ás 7 horas
Residencia: ITAJUBA' HOTEL
Telephone 2-3690

DR. DUARTE NUNES
Orgãos genito-urinarios (ambos os sexos)
Gonorrhéa e suas complicações
Rua S. Pedro, 64. — Das 8 ás 18

CASA DE SAUDE SÃO SEBASTIÃO
RUA BENTO LISBOA, 160
Situada no local mais aprazivel desta cidade — Aberta á clinica de todos os senhores medicos — OPERAÇÕES E PARTOS —Pavilhão especial para convalescentes — REGIMENS ALIMENTARES — DUCHAS — RAIOS X — RAIOS ULTRA-VIOLETA — Diarias desde 15$. — Direcção: Luiz Simões Corrêa, director: dr. Alcides Senra, director medico
TELEPHONES 5-4001 e 5-4002

Prof. Oswaldo Barboza
CATHEDRATICO DA FACULDADE DE MEDICINA DO PARA'
CLINICA MEDICA
(FIGADO, ESTOMAGO, PULMÕES E CORAÇÃO
Exames de laboratorios (sangue urina, leite, fezes, escarros)
Raios X (diagnosticos, tratamento estereoscopias) Alta frequencia. Banhos hydro-eletricos e de luz. Raios ultra-violetas e infra-vermelhos. Diathermia. — Consultorio: 7 de Setembro, 135, 3º andar, 10 ás 12 e 3 ás 5 — Telephone, 2-0598 — Residencia: Paulino Fernandes, 82 — (Botafogo) — TELEPHONE, 6-2231

PREVINAM-SE
Os que vão precisar breve de bons ternos de Roupa, previnam-se já, inscrevendo-se urgentemente no util e vantajoso Club de Roupas da Alfaiataria Ferreira, Rua do Ouvidor, 56, sobrado, a prestações semanaes de 10$ ou de 7$000 e com direito a sorteios todos os dias que lhes offerece os mais superiores ternos feitos sob medida de lindas e modernas Casemiras Inglezas a 10$, 20$, 30$, 40$ e 50$000!... e a 7$, 14$, 21$, 28$ e 35$000!... de lindas e modernas Casemiras Nacionaes. As prestações semanalmente pagas são creditadas a seus prestamistas por conta de seus ternos de Roupa que os receberão quando sorteadas suas inscripções ou pago o seu justo valor. Unico jogo no Mundo onde todos ganham sem risco de prejuizo algum, ou seja jogar e ganhar na certa.

INFORMAÇÕES COMMERCIAES

CAMBIO

4 7|32 a 4 15|64 d.

O mercado de cambio abriu e funccionou, hontem, ainda sem firmeza, revelando-se os bancos resentidos, ou tolhidos na sua liberdade de operar.

Embora a ultima portaria do inspector dos bancos amplie um pouco mais a sua acção, ainda assim nada adeanta que possa desafogar o mercado.

O Banco do Brasil sustentou a taxa de 4 15|64 d. para os saques e os outros operavam a 4 7|32 d., pagando o dollar a 11$580 e 11$600. Nessas condições se demorou e fechou o mercado sem movimento apreciavel.

OS BANCOS AFFIXARAM AS SEGUINTES TAXAS PARA COBRANÇAS

A 90 d|v.: — Londres, 4 7|32 a 4 15|64 (libra, 56$889 e 56$679); Paris, $461; Nova York, 11$720 a 11$750 Canadá, 11$750.

A vista — Londres, 4 3|16 a 4 13|64 (libra, 57$313 e 57$100); Paris, $461 a $463; Italia, $616 a $618; Portugal, $528 a $535; Provincias, $537 a $542; Nova York, 11$780 a 11$800; Canadá, 11$800; Hespanha, 1$225 a 1$260; Provincias, 1$240 a 1$270; Suissa, 2$270 a 2$280; Buenos Aires, papel, 3$820 a 3$880; Montevidéo, 8$250 a 8$400; Japão, 5$840 a 5$845; Suecia, 3$160 a 3$175; Noruega e Dinamarca, 3$160 a 3$165; Hollanda, 4$735 a 4$740; Belgica, papel, $329; ouro, 1$640 a 1$650; Slovaquia, $350 a $351; Allemanha, 2$800 a 2$810; Rumania, $872; Austria, 1$670 e Chile, 1$440.

SAQUES POR CABOGRAMMA

A vista—Londres, 4 5|32 a 4 11|64; Paris, $464 a $466; Italia, $620; Nova York, 11$830 a 11$860; Canadá, 11$830; Hespanha, 1$235; Belgica, papel, $331; Portugal, $532; Suissa, 2$290; Hollanda, 4$750; Suecia, 3$170; Noruega e Dinamarca, 3$170; Allemanha, 2$815 a 2$820; Buenos Aires, papel, 3$860; Montevidéo, 8$310; Japão, 5$870 e Slovaquia, $352.

MERCADO DE TITULOS

Foram negociados hontem, os seguintes titulos:

Apolices:	
315 Uniformizadas, 1:000$..	800$000
20 D. Emis. nom. 200$..	800$000
5 Idem, idem 500$	800$000
10 Idem, idem 1:000$ ..	795$000
6 Idem, idem	799$000
512 Idem, idem	800$000
100 Idem, idem v. [vendedor em 30 dias	780$000
4:900$ D. Emissões nominativas meudas	800$000
175 D. Emissões port.	714$000
875 Idem, idem	712$000
1 O. Thes. 500$ 1930 ..	910$000
1 Idem 1:000$ 1930	907$000
4 Idem, idem	908$000
16 Idem idem	912$000
554 Idem, idem	910$000
20 Obrig. Ferroviarias 2ª	935$000
1 Thes. de Minas 200$ ..	825$000
1 Idem 500$	825$000
16 Idem, 1:000$	826$000
161 Idem, idem	825$000
100 Idem, idem	822$000
80 Estado de Minas 7 % dec. n. 9.661	655$000
10 Est. do Rio 4%	868$000
2 Obras do Porto, port.	730$000
Municipaes:	
30 Emp. de 1917 port. ..	141$500
11 Dec. n. 1933 port. ..	185$000
16 Dec. n. 1933 port. ..	186$000
50 Dec. n. 1999 port. ..	162$000
200 Dec. n. 2097 port. ..	150$000
200 Dec. n. 2339 port.	150$000
100 Dec. n. 3264 port. ..	150$000
30 Dec. n. 3264 port. ..	149$000
Acções:	
3 Banco do Brasil	384$000
25 Idem	385$000
100 Banco Portuguez, port.	72$000
10 B. dos Funccionarios .	47$000
650 Minas de S. Jeronymo	71$000
50 Confiança Industrial .	10$000
50 America Fabril	92$000
Debentures:	
21 Bellas Artes	209$000
8 Mercado Municipal	215$000
Alvará	
5 D. Emissões nom. ...	795$000

CAFE'

Typo 7, 17$300

O mercado de café funccionou, hontem, calmo, mas com os vendedores accessiveis, em face do pequeno movimento de procura que se verificava. Baixou o typo 7 á base 17$300 por arroba, na taboa, e o mercado demonstrava tendencias para maior declinio.

Os negocios realizados foram de pequeno vulto e orçaram por 4.289 saccas na abertura e mais 2.634, á tarde, no total de 6.873 ditas. Fechou destituido de importancia.

COTAÇÕES

Typos	Por arroba
Typo 3	20$500
Typo 4	19$700
Typo 5	18$900
Typo 6	18$100
Typo 7	17$300
Typo 8	16$300

Pauta semanal, 1$200 por kilogramma. Imposto mineiro, 4$367 papel por 1$000 ouro, por sacca.

— Em Nova York, a Bolsa accusou baixa de 1 a 7 pontos nas opções do fechamento anterior.

O MOVIMENTO ESTATISTICO FOI O SEGUINTE:

Entradas, 20.446 saccas: sendo, 374 pela Leopoldina; 6.002 pela Central e 14.070 pelos Armazens Reguladores e Autorizados.

Desde o dia 1º do mez, entraram, 274.281 saccas; média, 13.714; desde 1º de julho, 2.528.549; média, 14.448; idem, no anno passado, ... 2.042.203 ditas.

Embarques: 10.557 saccas; sendo 8.290 para a Europa; 992 para a Africa e 2.275 por cabotagem.

Desde o dia 1º do mez, foram embarcadas 288.429 saccas; desde 1º de julho, 2.478.525; idem, no anno passado; 1.872.630. Ficando em "stock" 266.808. Idem, no anno passado, 322.665 ditas.

— O mercado de Santos não funccionou

Entraram, nesse mercado 56.944 saccas; sairam 46.590; foram embarcadas, 55.475; ficando em "stock" 1.043.984; contra 1.047.300 ditas, no anno passado.

— Por Jundiahy passaram, com destino a Santos 12.000 saccas.

ALGODÃO

Ainda em posição, com as cotações anteriores inalteradas e negocios escassos, abriu e funccionou hontem esse mercado.

O movimento estatistico foi o seguinte:

	Fardos
Entradas	361
Saidas	283
Stock	6.220

As cotações de hontem, foram as seguintes:

Preços para 10 kilos

Fibra longa — Seridó:	
Typo 3	37$000
Typo 5.	35$000
Fibra media — Sertões:	
Typo 3	34$000
Typo 5	31$500
Ceará:	
Typo 3	33$000
Typo 5	31$000
Fibra curta — Mattas:	
Typo 3	32$000
Typo 5	30$000

Paulista:	
Typo 3..	n|c.
Typo 5.	n|c.

O mercado a termo não funccionou.

ASSUCAR

O mercado disponivel, trabalhou na abertura de hontem, em posição sustentada e operou na base das cotações anteriores, não tendo sido notado negocios apreciaveis.

O movimento estatistico foi o seguinte:

	Saccas
Entradas	3.675
Saidas	8.100
Stock	619.497

As cotações para hontem, foram as seguintes:

Preços para 60 kilos

Branco crystal	39$000	41$000
Branco 2º jacto	Não ha	
Branco 3ª sorte. . .	31$000	32$000
Mascavinho	35$000	37$000
Crystal amarello	35$000	36$000
3º jacto	32$000	33$000
Mascavo	29$000	31$000

O mercado a termo, por falta de numero legal de corretores, não funccionou.

CENTRO COMMERCIAL DE CEREAES

De accordo com o boletim fornecido pelo Centro Commercial, são os seguintes os preços para a semana corrente.

ARROZ		60 kilos
Agulha es. brilh.	70$000	72$000
Idem, sup. bril...	63$000	65$000
Idem Especial	62$000	64$000
Idem superior . .	52$000	54$000
Idem, bom . . .	40$000	42$000
Idem regular	34$000	36$000
Japonez esp... ..	37$000	38$000
Idem de 1ª	34$000	35$000
Idem de 2ª	30$000	32$000
Idem regular	26$000	28$000
Typos Jap. bons .	26$000	28$000
ALFAFA		Kilo
Nacional ou est. .	$320	$340
AMENDOIM		25 kilos
em casca	21$000	22$000
ALHOS		Cento
Nacionaes	—	—
Estrangeiros	6$500	7$500
ALPISTE		Kilo
Nacional	1$350	1$400
Estrangeiro	1$450	1$500
ARARUTA		Kilo
Araruta	—	—
BACALHA'O		58 kilos
Especial	135$000	150$000
Superior	125$000	128$000
Escamudo	90$000	95$000
BANHA		Caixa
P. Alegre e Lag. .	190$000	198$000
Itajahy	195$000	200$000
BATATAS		Kilo
do interior	$300	$480
Do Sul	—	—
Estrangeiras	Não ha	
FARINHA DE MANDIOCA		50 kilos
Fina, P. Alegre . .	21$500	22$000
Entre-Fina	17$500	18$000
Grossa	15$000	16$000
ERVILHAS		Kilo
Ervilhas	2$000	2$100
CEBOLAS		Kilo
Nacionaes	$400	$460
Estrangeiras	—	—
FEIJAO		60 kilos
Preto esp., Porto Alegre, novo ..	27$000	28$000
Preto bom	15$000	16$000
Branco	20$000	22$000
Manteiga (novo)..	33$000	34$000
Mulatinho (novo).	26$000	28$000
Fradinho, nac. ..	34$000	35$000
Cores não espec. .	18$000	20$000
Fradinho, estrang.	44$000	46$000
Cores não espec..	20$000	25$000
GRÃO DE BICO		Kilo
Grão de bico	2$100	2$400
LENTILHAS		Kilo
Lentilhas	$660	$700
LOMBO		Kilo
De porco salgado (mineiro)	2$700	3$000
De porco salgado (do Sul)	2$300	2$500
HERVA MATE		Kilo
Herva-mate	$800	$900
MANTEIGA		Kilo
Do interior	4$600	$5200
Do Sul	—	—
POLVILHO:		
Do Norte	$460	$480
Do Sul	$400	$420
MILHO		60 kilos
Cattete, verm. ..	17$000	17$500
Idem, amarello ..	15$000	15$500
Idem, mesclado ..	12$000	13$000
Cunha ou Dente de Cavallo	—	—
TAPIOCA		Kilo
Tapioca	$900	1$200
TOUCINHO		Kilo
Mineiro	2$200	2$400
Paulista	2$800	2$900
De fumeiro	3$000	3$100
XARQUE		Kilo
Mantas puras —R. da Prata	3$000	3$400
Mantas puras nac.	3$000	3$300
Patos e mantas, R. da Prata ..	2$700	3$000

A situação no Estado do Rio

(Continuação da 2ª pagina).

Estado do Rio, em palestra com uma pessoa do municipio de Sapucaia, faz tempo, em cuja palestra, essa pessoa do municipio de Sapucaia fazia vêr ao auxiliar do sr. Plinio Casado, que os antigos prestistas tinham supplantado os alliancistas e revolucionarios, e que, por consequencia, o sr. prefeito do municipio de Sapucaia não estava andando correcto, pois estava fazendo politica contra o que, anteriormente, já tinha declarado... o sr. Mury, na defesa do pró e contra, retrucou com o seguinte argumento:

"Se os prestistas de Sapucaia votaram com Julio Prestes, foi porque foram illudidos na sua boa e grande fé..."

Os prestistas substituem nos alliancistas, nos cargos que estes occupavam, porque foram illudidos (coitadinhos!) na sua boa fé, mesmo aquelles que arrebataram os livros eleitoraes, das mãos dos mesarios, nas ultimas eleições; e os alliancistas foram plantar cebolas, por que?

Sem duvida, porque a fé destes ultimos deve cheirar a gato podre e a caquelles a ambar ou a whisky marca "Cavallo Branco".

E que nos diz o honrado auxiliar do não menos honrado sr. Plinio Casado, sr. capitão Mury, a respeito do segundo acto unanimado do sr. prefeito de Sapucaia, mandando sem nenhum effeito, todos os actos emanados do prefeito interino, anterior, o sr. dr. João Baptista de Menezes, moço competentissimo, prudente e honesto a toda prova, a quem, durante os dois mezes da sua gestão nesta Prefeitura de Sapucaia, agiu dentro da lei, a mais justa e equitativa?

E não satisfeito com este acto, que bem demonstra quanto o animo do sr. prefeito de Sapucaia estava prevenido contra o alliancismo e seus sequazes, o zelo desse sr. chegou a tal extremo, pelas coisas da prefeitura de Sapucaia, que mandou vir do Rio de Janeiro, dois peritos, para fazerem uma devassa, da gestão (dois mezes apenas), do dr. João Baptista de Menezes: um, perito em questões mercantis, e o outro, em questões de jurisprudencia.

Não, sr. prefeito de Sapucaia: o dr. João Baptista de Menezes é verdade que é um moço pobre que lutou com grandes difficuldades para formar-se, mas, não precisa macular a sua honra com essas migalhas, restos de opíparos banquetes de outros tempos. Lance o sr. Prefeito de Sapucaia um olhar retrospectivo, na administração anterior, se quer ser, pelo menos, apparentemente imparcial, e verá quanto cobra o lagarto encontra; verá cada coisa! cada coisa!... que faria corar a um frade de pedra.

Saiba o sr. prefeito de Sapucaia que o dr. Baptista, felizmente, ainda tem amigos para quebrar lanças por elle, sendo em que ellas de defesa, pois, embora possua elle fazel-o com mais brilho do que quem rabisca estas linhas, nas circumstancias actuaes, por motivos que não são do caso enumerar, não o póde fazer.

Saiba, tambem, o sr. prefeito de Sapucaia que o dr. Baptista não é defunto sem choro, pois, todos e cada um dos que se honram com a sua amizade, não deixarão sem o devido protesto, qualquer acto, seja de quem fôr, com o qual, se queira menoscabar a reputação do engenheiro civil e electricista, dr. João Baptista de Menezes que, embora em caracter interino, já exerceu, em Sapucaia, com o maior brilhantismo, o cargo que o sr. dr. João Gomez da Silva Filho exerce na actualidade e com os adversarios!

Que devemos concluir de tudo isto? Que o sr. prefeito de Sapucaia não é só quem faz politica em Sapucaia, mas tambem o auxiliar do sr. Plinio Casado, o capitão Mury a faz e tem se manifestado diversas vezes, de uma parcialidade sem nome.

O sr. Vicente de Moraes, que diz a tudo isto? Ainda terá o desplante de desmentir-nos pela imprensa?

Por hoje, basta. Voltaremos outro dia, quando fôr necessario e reclamado.

UM SAPUCAIENSE LIBERAL

Rio Bonito

MAIS UM MUNICIPIO ENTREGUE A UM PRESTISTA

Rio Bonito tem como prefeito um cabo eleitoral do sr. Norival de Freitas!

Como em outros municipios do Estado do Rio, que cairam nas mãos de falsos revolucionarios ou de prestistas conhecidos, tambem em Rio Bonito, a Prefeitura foi entregue a um tal José Liberald, que foi cabo eleitoral do sr. Norival de Freitas, e que commanda esse "gros-bonet" da situação deposta.

Parece incrivel! Mas, o facto é que os fluminenses estão revoltados, porque estão se vendo governar por elementos comprometidos até os cabellos com o governo deposto.

O prefeito Liberato mantem todo o pessoal da antiga Camara, inclusive o fiscal-geral Izaltino, que exhibia uma dedicação de capanga ao sr. Washington Luis, e ao sr. Manoel Duarte, chegando a armar, por sua conta, uns 15 a 20 gabos pingaços, para no dia 1 de março, em Rio Bonito, impedindo a passagem dos liberaes que marchariam de Macahé.

Pois, esses asseclas de Manoel Duarte são, hoje, o prefeito de Rio Bonito, o fiscal geral, mantendo todo o pessoal da Camara geral, inclusive esse fiscal geral Izaltino, que ali está naturalmente como sentinella dos reaccionarios...

Como Rio Bonito, outros municipios fluminenses continuam sob o dominio de gente anti-

OCCULTISMO

ORDEM MYSTICA DO PENSAMENTO

Sociedade Eclectica e Iniciatica, aceitando como socio toda a pessôa que pelo menos admitta o principio de Fraternidade Humana.

Expediente para informações, passes magneticos e consultas, das 13 ás 19 horas.

A Sacerdotisa Isaadá e uma sensitiva (medium), attenderão a todos indistinctamente, sendo que o director da Ordem consultará das 17 1|2 ás 19 horas, com excepção dos sabbados e domingos.

Divina eucharistia — Hoje, ás 10 horas da manhã, será celebrada a Communhão Mental no Altar, o Summo Sacerdote fará uma pratica doutrinaria. O acto é publico.

Sessão Psychurgica — Amanhã segunda-feira, ás 20 1|2 horas, para caridade, com entrada franca.

Conferencia publica — Na proxima quarta-feira, o Grão Mestre sr. Elyseu D. Sant'Anna, fará nessa Ordem uma conferencia intitulada: "A questão religiosa e a politica espiritualista."

Gymnasio de pedagogia — Continuam abertas as inscripções para os cursos primario e secundario. Solicitem prospectos ou informações.

Consultas por correspondencia — Os interessados podem dirigir as suas consultas por escripto, juntando o dia do nascimento, estado civil, 500 réis de sellos, explanando o assumpto a consultar ou citando os symptomas, quando se tratar de molestias. Dirijam-se ao Grão Mestre sr. Elyseu D. Sant'Anna.

O mysterios da alma — Esta obra ultimamente editada por esta Ordem, acha-se a venda cada volume a 2$000, pelo correio mais 1$. Pedidos a esta Ordem.

NOTA — Confeccionamos horoscopo de accordo com a Kabbala e a Astrologia; solicitem informações. Enviamos Estatutos a quem desejar conhecer a nossa organização externa.

Séde — Rua Manoel Victorino, 219. — Piedade.

INSPECTORIA DE VEHICULOS

INFRACÇÕES DO REGULAMENTO DO TRANSITO E DOCUMENTOS APPREHENDIDOS

Por excesso de velocidade — Passageiros, ns.: 1157 — 3629 — 4267 — 5892 — 6301 — 7058 — 13134 — 14342 — 14363. Carga, ns: C 6257.

Por desobediencia ao signal — Passageiros, ns.: 675 — 1460 — 2279 — 2524 — 3200 — 3895 — 5735 — 6774 — 7677 — 9795 — 10810. Carga, ns.: C 3524 — C 4594.

Por estacionar formando linha — Passageiros, ns.: 4310 — 4397 — 13007.

Por contra mão de direcção — Passageiros, n.: 5506.

Por desobediencia ao signal para ser fiscalizado — Passageiros, ns.: 853 — 7498. Carga, n.: C 6257.

Por estacionar em lugar não permittido — Passageiros, n.: 7714. Carga, n.: C 3687.

Por abandono — Passageiros, ns.: 3172 — 7930 — 9676 — 14465.

Por estacionar em lugar não permittido — Passageiros, ns.: 1010 — 2257 — 7060 — 14465.

Por angariar passageiros — Passageiros, n.: 8874.

O MELHOR LAXANTE
DIURETICO
DISSOLVENTE
DO ACIDO
URICO
Salvitae
CONTRA A
BILIOSIDADE
INDIGESTÃO
PRISÃO DE VENTRE DOR DE CABEÇA

IDE E DIZEI A TODA A GENTE

que comer bem e por preços modicos só no "Restaurante Moderno", á rua Domingos Lo- —:— pes, 302, em Madureira. —:—

O Joaquim Pinto Loureiro, seu proprietario, é um verdadeiro amigo e o "cuca" do MODERNO —:— um prodigio nas comidas!!! —:—

Hospital Veterinario Pasteur

Rua da Lapa 78 — Teleph. 2-3320 Serviço clinico a cargo dos medicos veterinarios

COSTA MONTEIRO
LACERDA CAMPOS
— e —
OLEGARIO SILVA JUNIOR

Chamados a domicilio consultas e hospitalização — Operações em geral —

O melhor remedio contra AS INDIGESTÕES

O unico preparado no qual confiam eminentes medicos, usados pelos hospitaes e o qual o publico em geral egualmente recommenda para alliviar os incommodos do estomago, e a Magnesia Bisurada. Isto pelo motivo que a Magnesia Bisurada dá sempre prompto allivio neutralizando o acido nocivo que causa o incommodo. Nada importa se o seu soffrimento é indigestão, dyspepsia, gastrite, flatulencia ou qualquer outra fraqueza do estomago, a Magnesia Bisurada dar-lhe-á immediatamente allivio, e voltará V. S. rapidamente ás forças normaes de digestão. A Magnesia Bisurada acha-se á venda por toda a parte em pó ou em comprimidos.

A MAGNESIA BISURADA
RAPIDAMENTE ALLIVIA AS INDIGESTÕES.

QUER GANHAR SEMPRE NA LOTERIA?

A Astrologia offerece-lhe hoje a RIQUEZA. Aproveite-a sem demora e conseguirá FORTUNA E FELICIDADE. Guiando-me pela data do nascimento de cada pessoa, descobrirei o modo seguro que, com minhas experiencias, todos podem ganhar na loteria, sem perder uma só vez. Milhares de attestados provam as minhas palavras. Mande seu endereço e 8 500 réis em sellos para enviar-lhe GRATIS "O SEGREDO DA FORTUNA". Endereço: Sr. Prof P. Tong. Calle Alberti 1918—Buenos Aires (1)—Republica Argentina—"Cite este Diario"

Gymnasio Madureira

EXAMES OFFICIAES E ESCOLHIDO CORPO DOCENTE

Attendendo a innumeros pedidos, o "Gymnasio Madureira" acaba de inaugurar, no dia 2 de janeiro, em sua "Filial", situada á rua Candido Benicio, 63 a 71, no saluberrimo bairro de JACARE'PAGUA', um confortavel INTERNATO. Installado com esmero, em amplo predio, em centro de esplendida chacara, tendo ao lado um estadio para a pratica de differentes esportes, será destinado A 30 ALUMNOS APENAS, afim de dar aos mesmos todo conforto, de permittir melhor assistencia e maior vigilancia.

Os candidatos serão submettidos, por occasião da matricula, a cuidadoso exame, feito pelo proprio medico do estabelecimento, só sendo accitos alumnos rigorosamente sadios.

MATRICULAS ABERTAS

No Mundo Espirita

(Pelo dr. Carlos Imbassahy, especial para o DIARIO CARIOCA)

Os Bruxos

II

Deixamos dito em artigo anterior, que um articulista do "Correio" vem buscando demonstrar que os phenomenos mediumnicos estão sendo desmascarados. Fal-o, porém, como simples expositor, tentando deixar a impressão de que está provado pela sciencia que não ha espiritos.

O leitor bisonho não perceberá que não está provado nada, mesmo porque nem sempre entenderá o artigo. Apanhará, apenas, as asserções que ali surgem, impressionantes.

Impressionantes... e frageis.

Mas que são frageis só vê quem as vae espiar de perto.

E no meio de tudo, muito equivoco, muito engano, como se notam nos artigos do genero, fiados os seus autores, na ignorancia geral que ha sobre o assumpto.

Faz parte, ainda, do plano de batalha, tratar de espiritismo, como de feitiçaria, de bruxaria, de magia etc., baralhando-se os termos, acinte, como se tudo fosse a mesma coisa.

Senão vejamos:

"... E tal foi a onda de fascinação diffundida pelo "satanismo", em todos os povos, que nem os philosophos de Alexandria e de Athenas escaparam á magia do symbolos fantasticos.

Plotino, o idealista que renovou a doutrina platonica, confessava, envaidecido, ter como Socrates, um demonio familiar..."

Depois da phrase fica toda a gente a suppor que os philosophos de Athenas e de Alexandria, homens da estatura de Socrates, o sabio dos sabios, tambem eram fascinados pelo "satanismo". Dahi o equipararem o grande philosopho aos energumenos da edade média não vae grande passo.

De sorte que, se algum dia um espirita invocar a autoridade de Socrates ou dos philosophos de Alexandria, tel-a-ão como nulla os que souberem que tambem elle "se deixava dominar pela onda de fascinação diffundida pelo satanismo..."

Ora, nas visões de Socrates não havia nada de satanismo, nem sabemos se elle, alguma vez, acreditaria em Satanaz.

Este termo vem do hebraico "satana", (sith em egypcio), e significa ser obstinado, desobediente, inimigo, adversario.

Era o espirito do mal, o genio máu, o espirito das trevas.

Muito differente era o demonio de Socrates. O grego "daimon", de onde foi extrahida a palavra demonio, queria dizer, entretanto, genio, espirito, anjo, intelligencia. As religiões occidentaes é que mudaram posteriormente a accepção do vocabulo dando-lhe a designação de espirito mau.

Quando Socrates falava do seu "demonio", referia-se ao espirito amigo, ao anjo tutelar, ao anjo da guarda, que o acompanhava que o aconselhava, que o illuminava. E eram tão sabios os seus avisos que, dizia Socrates, não o trocaria por todos os mestres do mundo.

Pois a isto chama o autor dos "Bruxos", de "satanismo", dando a entender aos seus incautos leitores, que tudo são historias do diabo.

E como quem está muito seguro, declara, em fórma de axioma que os citados philosophos não escaparam á magia dos symbolos?

Não escaparam, por que?...

Porque haviam de ser "symbolos" as visões de Socrates?

Isto não diz o assertor e estamos em affirmar que nunca nos saberá dizer.

Outra fórma de escurecer as vistas do publico é apresentar as autoridades, em psychismo, como se ellas já tivessem resolvido o problema e feito as "taes evocações de laboratorio", que se nos dá como coisa decidida.

Outras vezes, lança-se uma citação confusa e se nos apresentam escriptores e mestres, que nunca duvidaram da hypothese espirita, como se fossem elles militantes do lado opposto, — os evocadores artificiaes, talvez.

Assim, referindo-se a Crawford, faz ver o autor que elle demonstrava nas suas pesquizas que a levitação é a mecanica psychica, — depois de dizer-nos que "entre as modalidades que a acção sem contacto póde apresentar, na feitiçaria, (sic) a levitação de objectos de metal e madeira é a forma mais habitual nos mediuns. A causa é sempre a affinidade entre o corpo do medium e o objecto".

Viram? Affinidade psychica, corpo do medium, objecto... Tudo physico, material. E mais não disse.

Abra-se o Crawford, no emtanto, e vel-o-emos referir-se aos "operadores invisiveis", os que produzem o phenomeno, aproveitando aquella "affinidade physica".

Abra-se o Crawford e ver-se-á que a materia physica é extraida do corpo do medium, mas o operador, o artista, é invisivel.

Isto o sr. De Mattos calou: não convinha que o soubessem os leitores do "Correio da Manhã".

E hoje ficamos por aqui.

Consultorio mediumnico

Continuaremos a attender a todas as pessoas que desejarem consultas para o physico e conselhos para o moral bastando para isso mandarem-nos nome, residencia e edade acompanhados de enveloppe sellado para resposta.

Consultorio de Advocacia

"O Mundo Espirita" desejando ser util a todos dentro dos moldes espiritas, criou este consultorio, sob a direcção de competente advogado espirita.

Para consultas é bastante mandarem-nos nome, residencia e alguns dados sobre a questão a tratar e enveloppe sellado para resposta.

NOTICIARIO

SESSÕES QUE SE REALIZAM AMANHÃ, SEGUNDA-FEIRA

União Espirita Suburbana, travessa Hermengarda ns 13 e 15, Meyer, ás 20 horas.

Centro Espirita Antonio de Padua, rua Senador Pompeu n. 160, sobrado, ás 20 horas.

Centro Espirita Fernandes Figueira, rua Angelica n. 84-A, Meyer, ás 20 horas.

Ponto Espirita Amor a Deus, travessa Cordeiro n. 15, Engenho de Dentro, ás 20 horas.

Centro Espirita Vicente de Paula, rua dr. Nabuco de Freitas n. 120, ás 20 horas.

Centro Espirita Israel Barcellos, rua Sapopemba, 171, Bento Ribeiro, ás 20 horas.

Centro Espirita Fé e Caridade, rua Teixeira Azevedo, 65, Engenho de Dentro, ás 20 horas.

CURSO POPULAR DE ESPIRITISMO

Hoje domingo, ás 6 horas da tarde, continuarão, na Casa dos Espiritas, os estudos no curso popular de Espiritismo, constando da ordem do dia, afim de ser convenientemente desdobrado o quarto capitulo da primeira parte do Livro dos Espiritos, em conclusão. O Conselho da Liga Espirita do Brasil pede aos confrades que desejarem tomar parte nas palestras, tomarem conhecimento do ponto de estudo, sem o que não poderão usar da palavra, com prévia inscripção para tal fim.

A entrada na Casa dos Espiritas, no segundo andar da rua do Ouvidor n. 15, é sempre franca.

Amparo Thereza Christina — Rua Assis Carneiro n. 537 — Piedade — Hoje, ás 15 1|2 horas fará uma conferencia neste Amparo, d. Arminda Salvado, sob o thema "Amor e Caridade". Entrada franca.

CONFERENCIAS ESPIRITAS INTERNACIONAES

Convidado pelos seus patricios, o jornalista e propagandista italiano, nosso collaborador, Mariano Rango D'Aragona, vae, mensalmente, continuar as conferencias publicas, no bello idioma de Dante.

Por desejo da Tenda Espirita de Caridade, á rua dos Invalidos n. 178, já realizou varias conferencias, o curso mensal será nesse Centro.

O primeiro thema a tratar será o seguinte "A morte e a resurreição da Alma", que se realizará quarta-feira proxima, 25 do corrente, ás 20 horas. Entrada franca.

IMPORTANTE

O encarregado desta secção attende a todos os interessados diariamente, nesta redacção, das 18 ás 19 horas.

ALBAPENITUM
E' o especifico da GRIPPE
247, R. São Pedro, 247

• NÃO perca seu tempo pensando como deve annunciar.
• NÃO se influencie pelas opiniões dos pseudos entendidos.
• NÃO gaste seu dinheiro pelo prazer de querer annunciar.
• Se deseja uma propaganda bem feita e efficiente, com desenhos, textos suggestivos, sem onerar a sua verba de publicidade, procure, então,

A ECLECTICA
Av. R. Branco 137-1.º - Edf. Guinle
Phone 3 - 5206

RÔTA QUE SEJA!...

Devolva-nos por favor a camisa ou o par de meias que lhe desagradou

Nós o aceitamos

com o mesmo sorriso com que lh'o vendemos.

O CAMIZEIRO 28-32 ASSEMBLÉA

NAVIGAZIONE GENERALE ITALIANA

O RAPIDO PAQUETE DE LUXO

GIULIO CESARE

TONELAGEM BRUTA: 21.657

SAHIRA' PARA

BARCELONA, VILLEFRANCHE (Nice) e GENOVA

EM 22 DE FEVEREIRO

Proximas sahidas para a Europa		Para Santos, Montevidéo e Buenos Aires	
G. CESARE ..	22 Fevereiro	DUILIO	28 Fevereiro
DUILIO	14 Março	GIULIO CESARE	23 Março
G. CESARE ..	4 Abril		
DUILIO	25 Abril		
GIULIO CESARE	17 Maio		

Agentes Geraes: — ITALIA-AMERICA
AVENIDA RIO BRANCO, N.º 4 — TELEPHONE 4-1742

COMPANHIAS FRANCEZAS DE NAVEGAÇÃO

Chargeurs Reunis & Sud-Atlantique

MASSILIA

SAHIRA' NO DIA 7 DE MARÇO, PARA:
Lisboa, Leixões (via Lisboa), Vigo e Bordeaux

Passagens de:—
Luxo
1.ª Classe
2.ª Classe
Preferencia
3.ª Classe com camarotes
3.ª Classe simples.

AGENCIA GERAL DO RIO DE JANEIRO:
AV. RIO BRANCO, 11 e 13 — Telephone 4-6207

Sortes Grandes Só Se Obtêm
— NO —
SONHO DE OURO
GALERIA CRUZEIRO, N. 1
— Oscar & Companhia —

CLINICA DE SENHORA

Tratamento sem operação de todas as perturbações das senhoras. Falta de regras, colicas, hemorrhagias, atrazos, etc. Diathermia

DR. CESAR ESTEVES

Largo de São Francisco, 25. Phone 2-1591. De 9 ás 11 e de 1 ás

Sem pretenção nem Exposição

O Assucar Bras...

Impõe-se pela sua inegualavel qualidade

Nada de reclames
MARIA DA FONTE
é a melhor das cervejas
Phones 4-2657 e 8-4081

CAPITAL 100 REIS

Diario Carioca

INTERIOR 200 REIS

Director : J. E. DE MACEDO SOARES

Anno IV — Numero 815 | Rio de Janeiro, Domingo, 22 de Fevereiro de 1931 | Numero avulso 100 réis

A requintada barbaridade de um ladrão

Assassinou, a violentas cacetadas, um pobre e indefeso velhinho, para lhe roubar os haveres

COMO SE DEU A SCENA DESHUMANA E BRUTAL — O CRIMINOSO E' PERSEGUIDO — VARIOS DEPOIMENTOS — EM TERRA NOVA, O COMMISSARIO DELMIRO PRENDE JOSE' — A CYNICA CONFISSÃO DO DESALMADO MATADOR

Quasi ao cair da noite, pouco depois das 17 horas, no fundo de uma padaria, á rua Carmo Netto, desenrolou-se uma scena de sangue, egualmente violenta, barbara e revoltante. Um individuo, ainda muito moço e forte, com apenas 20 annos de edade, matou, a golpes profundos de cabo de vassoura, um pobre e indefeso velhinho, que logo ás primeiras pancadas não resistiu, fallecendo immediatamente.

O deshumano criminoso, que matava para roubar, não satisfeito em vêr a sua victima sem duvida, já regelada pela morte pegou de um pedaço do instrumento do seu crime bradante e enterrou-o todo, no logar da ferida produzida pelos golpes violentos, numa extensão de um palmo de profundidade.

Coisa pavorosa e cruel, que brada aos céos! Felizmente, o criminoso foi preso e irá pagar, com a condemnação, a hediondez do seu crime deshumano e crudelissimo.

COMO DEVIA TER OCCORRIDO O CRIME

Eram precisamente 17 1|2 horas. Estava o sr. Abel Domingues Dias, proprietario da "Padaria Lisboense", situada á rua Carmo Netto, n. 131, sentado á porta do seu estabelecimento, quando surgindo, afobadamente o individuo de nome Waldemar avisou-o de que o empregado da padaria, José de tal, ali admittido, ha dois dias, havia assassinado o velhinho Manoel Alves, tambem seu empregado e, depois, fugira.

MORTO O "PAPAEZINHO"

Immediatamente, o negociante correu para os fundos da casa, onde nada encontrou de anormal. Depois, galgando o sotão, foi deparar, num compartimento contiguo ao quarto do seu sobrinho, estirado ao sólo, numa poça de sangue o seu dedicado empregado, o "Papaezinho", que ha tantos annos ali vivia, socegadamente, captivando a amizade de todos e bemfazendo em geral.

"VAMOS PEGAR O CRIMINOSO! — PEGUEM ESSE DESGRAÇADO!"

Ferido de dôr, revoltado pela crueldade, o sr. Domingues saiu para a rua a gritar:

— Peguem o criminoso! Vamos prender o desgraçado!

O guarda civil de n. 993, que ali se encontrava, rondando, ouvindo as declarações do negociante e tendo se certificado do que occorrera, saiu em perseguição de José.

O DEPOIMENTO DA PRINCIPAL TESTEMUNHA

Foi a esse tempo que Waldemar, de quem já falamos acima, se dirigiu á delegacia do 9º districto, afim de informar a policia o que occorrera.

E disse elle:

— Indo pela rua Carmo Netto, á altura do deposito da Assistencia Policial, encontrou-se com o criminoso, José Maria da Silva, que, nesta occasião, vinha cambaleando tendo o depoente feito o mesmo parar e perguntou-lhe o que significava aquelle seu modo a que elle respondeu que acabava de matar um velho na padaria e por isso não attendia a ninguem, tendo, com o mesmo, voltado, de novo, até proximo da padaria.

O depoente então, aproveitando-se daquella opportunidade, verificou onde ficava a padaria.

Dali poude elle divisar que o criminoso já munido de uma faca, olhava para um lado e para o outro, como á sua procura. Logo que o criminoso se afastou, dirigiu-se á padaria e relatou o que vinha de saber, ao respectivo proprietario, sr. Abel Domingues Dias.

"ROSA BRANCA" FOI DENUNCIAR O CRIMINOSO

Algum tempo depois da barbara occorrencia, tambem o individuo que attende pela alcunha de "Rosa Branca", conhecido "habitué" da zona do Mangue, encaminhou-se á delegacia do 9º districto, onde declarou ao escrivão Armando, que ali se encontrava, o seguinte:

— Achava-se num botequim á rua Pinto de Azevedo, quando delle se acercou o criminoso, dizendo-lhe que acabava de matar um que mataria dois e tres e, sacando da faca, investiu contra o depoente, que para se defender, deu-lhe uma bofetada.

Rehavendo-se, o criminoso investiu de novo, recebendo, desta feita, violento golpe na cabeça que o entonteceu.

Aproveitou-se disso o depoente, para desarmal-o, o que fez, arrancando-lhe das mãos a faca.

O criminoso fugiu, e elle, depoente, approximando-se de um naval que ali proximo se encontrava, entregou-lhe a faca, [illegible] naval não quiz levar o caso em consideração. Quebrando a faca, jogou-a ao chão, dando de hombros.

A PERSEGUIÇÃO AO DELINQUENTE

O commissario Delmiro, já sciente do facto, deteve, no districto, para depôr, o proprietario da "Padaria Lisbonense".

A seguir, sendo informado de que na rua Visconde de Itauna, residia um parente da victima, de nome Horacio da Silva Menezes, mandou buscal-o.

Chegando ao districto disse que, effectivamente, era primo do morto; que este, frequentava, assiduamente, a sua casa, mas, ultimamente, deixára de ir lá.

Quando assim falava, appareceu o sr. Carlos Reis, proprietario do auto particular 8.961, que poz o seu vehiculo á disposição das autoridades, para a captura do criminoso.

Foi então que o commissario Delmiro, aceitando o offerecimento acima, sahiu a percorrer todas as ruas da zona, a ver se encontrava José. Depois, recordando-se do depoente de João Waldemar da Silva Oliveira, orientado tambem pelo primo da victima, e acompanhado do agente Cardoso, dirigiu-se para Terra Nova.

PRESO O CRIMINOSO

Em Terra Nova, á rua Jacyntho Rebello, n.º 27, residencia de uma tia do criminoso, de nome Alexandrina Francisco de Paula, foi o commissario encontrar José Maria da Silva, o criminoso, que ali se encontrava, calmamente, a conversar com os seus. Foi dada ordem de prisão e o criminoso foi recambiado para o districto, entregando-se, sem resistencia.

AS DECLARAÇÕES DO CRIMINOSO

O criminoso foi, então, autuado, em flagrante. Interrogado pela autoridade, fez as seguintes declarações:

— Hoje, ás 17 horas, achava-se nas aguas-furtadas do predio n.º 131, da rua Carmo Netto, ali se encontrando, tambem, o velhinho Manoel Alves.

Que, ha tempos, tendo tido uma pequena desavença com o velho, resolveu aproveitar-se daquella opportunidade para tirar uma vingança. Em dado momento, como o velhinho se deitasse, dando-lhe as costas, apanhou uma vassoura de piassava, descarregando innumeros golpes sobre sua cabeça; e, como se quebrasse a vassoura, elle, com o pedaço que ficou em suas mãos, perfurou, por duas vezes, o pescoço da victima".

Perguntado se o intuito era para matar, respondeu o criminoso, affirmativamente:

— Sim, queria mesmo matal-o!

Adeante, o escrivão Armando interrogou-o sobre um encontro verificado após o crime com João Waldemar da Silva Oliveira. A essa pergunta, José respondeu negativamente:

— Não, com esse não me encontrei, mas sim com o individuo conhecido pelo vulgo de "Rosa Branca", a quem declarei que ia para Terra Nova".

A IDENTIDADE

José Maria da Silva é preto, solteiro, brasileiro, com 20 annos de edade, padeiro, residente á rua Jacyntho Rabello onde foi preso.

LATROCINIO! A CONFISSÃO FINAL

Quasi á meia-noite, o criminoso, depois de interrogado repetidas vezes, pelo commissario Delmiro e pelo escrivão Armando, confessou, afinal, que tinha assassinado o pobre velhinho, para roubar-lhe os haveres!

As suas declarações foram tomadas por termo.

O MORTO

A victima da requintada barbaridade do criminoso, chamava-se Manoel Alves, viuvo, de nacionalidade portugueza, branco, com 64 annos de edade, sendo o empregado mais antigo da padaria, tendo assistido a passagem e morte de quatro patrões.

O sr. Dias, chamava-o, por isso mesmo, de Pae...

Um "complot" contra-revolucionario na Argentina

Os conspiradores vão ser deportados — Declarações do ministro do Interior

Sr. Sanchez Sorondo

BUENOS AIRES, 21 (D. C. — O jornal "La Razon" noticia que os quinze officiaes que conspiravam para a queda do governo chefiado pelo general José Uriburu, e que se encontram na Penitenciaria Nacional, serão exilados para a Terra do Fogo.

BUENOS AIRES, 21 (D. C.) — Falando aos representantes da imprensa sobre o "complot" contra-revolucionario que planejava a derrubada do actual governo, o sr. Sanchez Sorondo, declarou que a situação está normalizada, reinando a mais perfeita tranquillidade em todo o paiz.

Quer possuir um magnifico apparelho Radio-Partner, no valor de tres contos de réis? Leia o DIARIO CARIOCA.

A prisão de um ladrão

O guarda de segunda classe da Estrada de Ferro Central do Brasil, Alfredo José Alves, hontem, quando se achava de serviço na gare da estação D. Pedro II, lobrigou um individuo que carregava um enorme volume.

Correndo a ver o que carregava o individuo, o guarda verificou que se tratava de um relogio pertencente á Central do Brasil.

O guarda prendeu-o e fel-o apresentar ao 14º districto, onde o mesmo deu o nome de Eduardo Silva e declarou residir á rua 3 n. 36, em Marechal Hermes.

O meliante foi autuado e recolhido ao xadrez.

Affonso XIII — o primeiro politico da Europa

Commentarios do "Maschester Guardian"

LONDRES, 21 — (Havas) — Em commentario aos acontecimentos da Hespanha, o "Manchester Guardian" escreve que a crise politica da peninsula promana da extrema difficuldade de encontrar um governo estavel para voltar á forma constitucional desde a experiencia da dictadura de Primo de Rivera. E accrescenta: — "O rei e o povo desejam a volta ao governo constitucional, mas differem nas modalidades. O governo do general Berenguer comprehendeu que era impossivel reformar a monarchia emquanto a opposição se recusar a tomar parte no pleito. O exito do soberano em conseguir o concurso do almirante Aznar em seguida ao fracasso do sr. Sanchez Guerra dá testemunho da sua capacidade pessoal".

O "Manchester Guardian" termina com a affirmação de que o rei Affonso é o primeiro politico da Europa.

Amor de adolescencia

Uma joven desfechou um tiro no peito, porque queriam contrariar os impulsos do seu coração

Quando se começa a sentir os primeiros impulsos vulcanicos de um amor ainda perfumado de virgindade, quando se ama, pela primeira vez, na vida, bem não é na vida, — na adolescencia que é um ensaio para a vida, têm-se desses gestos de suprema abnegação, de supremo despreso pelo mundo qual o que moveu a inditosa joven Celeste Leal a tentar, violentamente, contra a propria existencia. O amor na adolescencia possue essa virtude miracular e omnipotente de sobrehumanizar as criaturas. Celeste, na doce ingenuidade dos seus dezesete annos risonhos, conheceu um moço a quem amou desde a primeira vista. E' assim a paixão da mocidade. Nasce de um cruzar de olhares apaixonados; de um sorriso promettedor; de uma palavra... Aquelle moço que lhe surgiu na realidade, ella o previra antes, nos sonhos da sua juventude ardorosa, instinctamente. Agora tinha-o de facto — o seu principe encantado — perto de si, humano como ella e como ella tangivel, bello e faceiro, a lhe prometter com o olhar e com o sorriso, com palavras aveiludadas e despertado de anseios suaves, um mundo á parte, de felicidades, um paraiso suspenso acima do mundo... Seis mezes, esse amor enlevado, de transportes e transfigurações, absorveu, completamente, a vida de Celeste, tomou-lhe espirito e coração, identificou-a tão perfeitamente com o seu bem amado que ella poderia repetir com Santa Thereza:

"Eu já não sou mais eu
"Tu é que estás em mim"...

Pois, depois que ella se havia integrado de tal maneira na vida do joven que lhe roubara o coração, seus paes entenderam de contrarial-a.

Os progenitores de Celeste esqueceram-se de que o coração é um doidivanas, um revoltoso impulsivo e inlutavel que não obedece a leis nem attende ditames. Por isso, prohibiu que a mocinha se correspondesse com o seu namorado, como quem procura evitar um crime ou fugir ao abysmo.

Celeste seguiu, apenas, a regra geral. Não quiz attender ás advertencias dos velhos nem tão pouco observar á prohibição formal que elles decretaram, cruelmente. Seu amado, que até então convivia no recesso da familia, foi do seu seio banido, bruscamente. Dir-se-ia um golpe de morte, profundissimo, violentissimo, vibrado no coração da pobre mocinha. Ainda assim, ella se comformou. Queria era poder se corresponder com elle e isso conseguia, astuciosamente, ás escondidas. Mais tarde, seus paes descobriram as entrevistas clandestinas. Foi a conta. Enclausuraram Celeste, em casa. Ella não podia mais pôr o pé na rua. Um verdadeiro martyrio. Hontem, pouco antes da hora do almoço, a rapariga recolheu-se aos seus aposentos. Que iria fazer?

Ha varios dias, vinha ella acariciando, astuciosamente, a idéa sinistra de matar-se.

Sem o seu amado não podia mais compreender a vida. Se os seus paes insistiam em contrariar os impulsos do seu coração apaixonado, ella tambem não desejava mais a vida. A alegria de viver, perdera-a precocemente. Agora, restava-lhe apenas dar cabo da existencia e isso mesmo iria fazer, quando se recolhesse aos aposentos...

Ha seis mezes, o joven Julio Cesar Martins, estando desempregado e tendo adoecido, foi acolhido no lar do sr. Antonio Leal e de sua esposa, d. Anna Leal, á rua Barão de Pirassinunga.

Cesar, algum tempo depois, restabeleceu-se do mal que padecia, mas, ao invés de procurar um emprego, deixou-se ficar flanando, abusando da hospitalidade da familia Leal e, por ultimo, entregando-se a uma vida condemnavel, de irregularidades. Em vão os seus protectores o aconselhavam paternalmente, advertindo a retornar o bom caminho. Por outro lado, Cesar tinha-se tomado de amores pela joven Celeste, filha do casal, que lhe correspondia, ardentemente.

A situação de Cesar era, comtudo, insustentavel, naquella casa. E chegou o dia em que não mais podendo toleral-o, os paes de Celeste puzeram-no no olho da rua. Data dahi a vida attribulada e desesperadora de Celeste, até hontem, pela manhã, quando, munindo-se de um revolver "Shmith", retirado, escondidamente, do bolso do seu irmão, o chauffeur Antonio Leal Filho, desfechou um tiro contra o peito, um pouco acima do coração, onde o projectil foi se alojar.

O estado da tresloucada rapariga é gravissimo. Conduzida no carro do irmão, de n. 7.049, para o Posto Central da Assistencia, foi depois internada no Hospital de Prompto Soccorro.

A' tarde Celeste recuperou a fala e fez declarações. Disse que tentou suicidar-se porque queriam prohibir-lhe amar ao seu querido Cesar. Sem elle não podia viver. Que queria morrer e que a deixassem morrer em paz...

Varias prisões effectuadas pela Quarta Delegacia Auxiliar

Investigadores da 4ª delegacia auxiliar prenderam, durante o dia de hontem, os seguintes individuos:

Jesuino Lopes, vulgo "Moleque Lopes". Foi autuado no 9º districto, por embriaguez. Tem 16 entrada na 4ª delegacia, já esteve por seis vezes na Casa de Detenção, onde cumpriu pena, e esteve na Colonia Correcional de Dois Rios.

— Francisco Silva, ladrão conhecido. Preso na rua Benedicto Hyppolito. Conduzido ao 9º districto, foi autuado.

— André Luiz, vulgo "Moleque André". Ladrão e vadio. Preso na avenida Amaro Cavalcanti. Foi autuado no 20º districto policial.

— José Bonifacio dos Santos, vulgo "Trombone". Ladrão. Tem varias entradas na 4ª delegacia e tem varias entradas na Casa de Detenção.

— Virgilio de Souza França. Preso na rua Assis Carneiro. Ladrão. Encaminhado ao 20º districto, foi autuado por vadiagem.

— Foi preso, ainda, na rua Julio do Carmo, o "Commissario de ronda", Antonio de Jesus. Esse individuo, que se fazia acompanhar de duas praças do Exercito, prendia e soltava populares, ameaçando-os ainda de aggressão. Levado para a delegacia do 9º districto, em caminho, tentou subornar o investigador que o conduzia, com 20$, motivo pelo qual foi autuado por suborno e falsa autoridade.

O Interventor do E. de Matto Grosso conferenciou com o ministro da Justiça

Esteve hontem, pela manhã, no Ministerio da Justiça, onde conferenciou demoradamente com o respectivo titular sr. Oswaldo Aranha, o interventor do E. de Matto Grosso coronel Antonio Menna Gonçalves.

A situação no Paraguay

As tropas legaes retomaram a cidade de Encarnacion

Presidente José Guggiari

BUENOS AIRES, 21 (Havas) — Informações de ultima hora, procedentes de Assumpção, annunciam que as autoridades legaes retomaram a cidade de Encarnacion, della expulsando os revolucionarios, que teriam fugido carregando valores dos bancos e da Alfandega.

Um dos premios do novo sorteio do DIARIO CARIOCA é uma excellente "Refrigeradora", da General Electric. Verifique as condições do nosso grande certamen.

A triumphal viagem do Chefe do Governo Provisorio a Minas Geraes

(Continuação da 1.ª pagina)

recebeu os cumprimentos dos presentes, dirigindo-se após para o interior da gare. Duas bandas de musica militares, executaram o Hymno Nacional, ouvindo-se então, novos applausos ao chefe do Governo Provisorio. Sómente a custo, rompendo a massa popular que ali estacionava, o presidente Getulio Vargas chegou ao comboio, onde novamente recebeu expressiva homenagem dos presentes.

A's 14 horas em ponto, feitas as despedidas e dadas pelo presidente as ultimas instrucções aos ministros que ficaram, o comboio se poz em marcha vagarosa, como a permittir que o chefe do Governo Provisorio assistisse melhor ás ultimas homenagens da multidão, que mais uma vez prorompeu em vivas enthusiasticos ao chefe da Nação.

A COMITIVA

A comitiva do chefe do Governo Provisorio, que seguiu com s. ex., no comboio especial, que daqui partiu ás 14 horas de hontem, se compunha dos srs. Afranio de Mello Franco, ministro do Exterior; Francisco Campos, ministro da Educação; dr. Macedo Soares, director do DIARIO CARIOCA; dr. Salgado Filho, 4º delegado auxiliar, e o dr. Arlindo Luz, director da E. F. Central do Brasil.

EM BARRA DO PIRAHY

BARRA DO PIRAHY, 21 (Especial para o DIARIO CARIOCA) O presidente Getulio Vargas foi recebido, aqui, por entre manifestações enthusiasticas, jamais vistas nesta cidade. O povo, em massa, accorreu á estação, erguendo insistentes vivas ao chefe do Governo Provisorio, que se mostrou encantado pela recepção que lhe foi feita.

O interventor no Estado do Rio, sr. Plinio Casado, que para aqui viera de automovel, foi cumprimentar o presidente Getulio Vargas vestido de bombacha e calçando botas, provocando, com isso, commentarios jocosos...

O SR. WENCESLAU BRAZ NA COMITIVA PRESIDENCIAL

BARRA DO PIRAHY, 21 (Especial para o DIARIO CARIOCA) — O sr. Wesceslau Braz, grande chefe politico mineiro e ex-presidente da Republica, que aqui aguardava a passagem do comboio presidencial, reuniu-se á comitiva do sr. Getulio Vargas, seguindo para Bello Horizonte.

AS ACCLAMAÇÕES DA POPULAÇÃO DE ENTRE RIOS

ENTRE RIOS, 21 (Especial para o DIARIO CARIOCA) — O povo desta cidade, estando o commercio fechado, recebeu o presidente Getulio Vargas por entre intensas acclamações e sob o espoucar, desde oito kilometros antes, de grandes morteiros. Emquanto uma banda de musica executava trechos escolhidos, as moças da localidade, empunhando bandeiras vermelhas e brasileiras, carregavam rico quadro a oleo, representando o sr. Getulio Vargas, fardado de soldado da Revolução. Pela população local, o chefe do Governo Provisorio foi saudado pelo dr. Helenio de Miranda Moura, que pronunciou eloquente discurso. Nesse momento as senhoras e senhoritas espargiram flores e confetti sobre o sr. Getulio Vargas e atiraram serpentinas sobre o comboio presidencial.

Outros oradores se fizeram ouvir, notadamente o agente Velloso, o professor Vianna e o dr. Jacques Amorim.

A multidão, através um enthusiasmo nunca visto, acclamou delirantemente o presidente Getulio Vargas, o dr. Macedo Soares, director do DIARIO CARIOCA, major Christovão Barcellos e o dr. Helenio de Miranda Moura.

Emquanto o trem partia sob estrepitosos applausos, foi queimado deslumbrante fogo de artificio de conhecidos artistas cariocas, em honra ao dr. Getulio Vargas, o qual impressionou admiravelmente á comitiva.

E' PEDIDA A RETIRADA DO INTERVENTOR FLUMINENSE

ENTRE RIOS, 21 (Especial para o DIARIO CARIOCA) — Por occasião da passagem do presidente Getulio Vargas por esta localidade, o povo prestou eloquentes homenagens á s. ex., solicitando a retirada do actual interventor fluminense, sr. Plinio Casado.

Foi interprete do pensamento da população o dr. Helenio de Miranda Moura, que pronunciou vibrante discurso de saudação ao chefe do Governo Provisorio.

FOI SENSACIONAL A RECEPÇÃO EM JUIZ DE FO'RA

JUIZ DE FO'RA, 21 (Especial para o DIARIO CARIOCA) — O presidente Getulio Vargas acaba de chegar a esta cidade, onde teve uma recepção verdadeiramente sensacional.

S. ex. foi recebido na estação pelo dr. Antonio Carlos, dr. Amaro Lanari, secretario das Finanças do Estado, e por grande massa popular, em acclamações delirantes.

O DR. MACEDO SOARES REGRESSA

JUIZ DE FO'RA, 21 (Especial para o DIARIO CARIOCA) — Pelo nocturno mineiro, que daqui partiu á meia-noite, regressou a essa capital, o dr. J. E. de Macedo Soares, director do DIARIO CARIOCA, que viera até esta cidade, na comitiva do presidente Getulio Vargas.

O eminente jornalista e politico fluminense teve concorrido bota-fóra.

O BANQUETE

JUIZ DE FO'RA, 21 (Do correspondente especial) — Foi offerecido, no Palace Hotel, um grande banquete ao presidente Getulio Vargas, tendo usado da palavra o dr. Pedro Marques, prefeito da cidade e politico de grande prestigio no Estado.

Em sua bella oração, declarou o dr. Pedro Marques que Juiz de Fóra — a primeira cidade que deu o grito em pról da Alliança Liberal — sentia-se orgulhosa em hospedar o chefe do Governo Provisorio, companheiro do eminente Antonio Carlos e do saudoso João Pessôa, na grande jornada civica que culminou com a victoria da revolução.

Terminado o discurso do dr. Pedro Marques, sob estrepitosas palmas, fez-se ouvir

PASSEIO PELA CIDADE

JUIZ DE FÓRA, 21 (Do correspondente especial) — Terminado o grande banquete que lhe foi offerecido no Palace Hotel, o presidente Getulio Vargas, escoltado por um esquadrão de cavallaria, percorreu, em companhia do prefeito, dr. Pedro Marques, as principaes ruas da cidade, sendo delirantemente acclamado pela população juiz-deforense.

CUMPRIMENTOS DA GUARNIÇAO MILITAR

JUIZ DE FÓRA, 21 (Do correspondente especial) — A Guarnição Militar desta cidade foi, incorporada, levar os seus cumprimentos ao presidente Getulio Vargas.

RUMO A BELLO HORIZONTE

JUIZ DE FÓRA, 22 (Do correspondente especial) — A' hora em que telephonamos, o presidente Getulio Vargas, acompanhado de sua comitiva, acaba de deixar esta cidade, rumo a Bello Horizonte.

O embarque do eminente chefe do governo provisorio foi concorridissimo, sendo o seu nome vivamente acclamado pela multidão que se comprimia na praça fronteira á gare e que acclamou tambem, com grande enthusiasmo, os nomes dos proceres da politica mineira.

Os que preferem a vida dos campos

De 1 a 20 do corrente, ás 10 horas da manhã, o Departamento Nacional do Povoamento encaminhou para o interior do paiz, 1.473 pessoas, constituindo 155 familias com 548 membros e 925 avulsos.

Foram concedidas passagens a 163 trabalhadores, destinados ás industrias e lavouras da Companhia Matte Laranjeira, no sul de Matto Grosso.

Na Hospedaria de Immigrantes da ilha das Flores, acham-se alojadas 198 pessoas, sendo 194 "sem trabalho", que, com falta de recursos, estão aguardando collocação.

Os interessados deverão procurar, directamente, a secção de immigração e collocação de trabalhadores, no edificio do Ministerio da Agricultura, em frente ao mercado novo, onde obterão os esclarecimentos de que precisarem, de 11 ás 18 horas.

A Gavea com a Revolução

Uma manifestação aos srs. Collor e Bergamini

Está marcada para o proximo dia 28 ás 7 horas na "Ponte de Taboas" a grande manifestação, organizada pelas seguintes associações: Syndicato dos Operarios, residentes na Gavea, Cooperativa dos Operarios da Gavea, Centro Civico da Gavea, Centro Civico da Gavea, Associação dos Operarios da America Fabril, Caixa dos Empregados do Jardim Botanico e Horto Florestal, Federação Nautica da Lagoa Rodrigo de Freitas, Club de R. Piraquê, Club Musical Carioca, e Club Chuveiro de Ouro, em homenagem aos drs. Lindolfo Collor, Adolpho Bergamini e Raul de Faria.

Policia Militar do Districto Federal

ASSISTENCIA DO PESSOAL

Serviço para hoje:
Uniforme 6º (kaki).

Superior de dia, cap. Castello Branco; official de dia, ao quartel general, cap. Estrellita; medico de dia, 1º ten. dr. Calaza; medico de promptidão, cap. grad. dr. Saraiva; pharmaceutico de dia, 2º ten. hon. O' Daly; dentista de dia, X.; interno de dia, academico Novis; ronda com o superior de dia, 2º ten. Campos; prado Derby Club, 2º ten. Laudelino; prado Jockey Club, asp. Bartholdo; guarda da Central, asp. Ulha; guarda da Amortização, 1º ten. Bueno; guarda do Thesouro, 1º ten. Jesuino; promptidão no quartel general, asp. W. Nobre; guarda da Moeda, 2º ten. Silvino; ronda especial, sargentos Aluizio, Bresciani e Heliodoro; auxiliar do official de dia ao Q. G., sargento Oscar; enfermeiros de promptidão ao Q. G., soldado Godofredo; musica de promptidão, das 11 ás 14 horas, R. C.; piquete ao quartel general, 2 corneteiros, 2º B. S.; ordens á Assistencia do Pessoal, 2 praças da M. Mtr.; motocyclista de dia, soldado Leite.

NOS CORPOS

Dia — No 1º batalhão, cap. Astolpho; no 2º, 1º ten. Djalma; no 3º, cap. Celestino; no 4º, 2º ten. Dorna; no 5º, 1º ten. Orlando; no 6º, 2º ten. Dario; no Regimento de Cavallaria, 1º ten. Pasqualino; no C. de S. Auxiliares, 1º ten. Dantas; na C de Metralhadoras, asp. Mazzolene

Promptidão — 1º ten. Anthero; 2º ten. Pimentel; 1º ten. Waldemar; 2º ten. Oliveira; asp. M. Azevedo, 1º ten. Portocarrero

CORPO DE BOMBEIROS

Serviço para hoje:

Director do serviço, cap. Asthur; official de dia, 2º ten. Gomes; auxiliar de dia, 2º ten. Hugo; 1º soccorro, 2º ten. Ladeira; 2º soccorro, 2º ten. Vaio; manobras, 2º ten. Ribeiro; medico de dia, cap. dr. Borelli; medico de emergencia, dr. Nelson; interno academico Caminha; dia á pharmacia, 1º ten. dr. Caracas; ronda geral, 2º ten. Saul. Folga o commandante da estação do Campinho.